明治卅九年十月廿四日第三種郵便物認可
中華郵務局掛號認為新聞紙類

民國十八年四月二日 （日曜） 盛京時報 星期二 第六千九百三十六號 （一）

盛京時報

己巳年陰曆二月二十三日
昭和四年四月二日
中日紀祝大典休刊

◎本報價目◎
每張現大洋五分
每月現大洋九角
▲外埠連郵價目
每月現大洋壹圓
半年現大洋五圓五角
全年現大洋拾圓
▲告白刊資
一行五號字十五字起碼一刊資一日每行現大洋壹圓 長期另議

發行人 宮川貫作
編輯人 菊池貞二
印刷人 石原庄太郎
發行所 盛京時報社
盛京時報支社

時論

三代會概觀

國民黨之三全代會自本月十五日開幕。迄二十八日閉幕。計開經過十四天。議決多數重大案件。克告平穩開會。似可謂繼往開來之三代會。已順利成功矣。乃一般之感覺。小此森然非重之三代會。一若無關痛癢。黨內人士對此亦大有之觀感何如。雖不可知。然觀旁觀者之照例奉行。與反對者之有氣無力。謂與一般亦或五十步與百步。觀夫會之初告召集也。各方非不熱烈注意。及至大會既開。各方對之。反淡然置之。此種情勢。當時局心理發生微妙之關係。可無用爲諱也。綜觀議決各要案。均爲建國之根本問題。若結其總我力開除中委之絕認。並入組爲前結中央之絕大成功。此爲當然的結果。或尚少人注意。至若汪顧陳等出處。爲黨中著名領袖之是非功罪的經歷。優有關係及總章之修改。不管國民黨之基本組織。亦不變更。關係亦甚重大。乃在大會中直無討論。照審查案通過。各外客氣。亦很少與之呼應。此種重大問題。並解決之如此輕易。從正面解釋。自係意見統一。爲黨的一致要求。然從側面觀察。頗使人興落寞寥落之感。再若周炳琳等之吵會場。自屬一種反動。而其動議之本身。殊有注意之價值。蓋寧漢分裂以來。南京之中央已承繼國民黨之法統。此爲以前之事實及現在之法理所已承認。至若特別委員會之一段落。在事實上演成一一二三一之『觀』案。在法理上亦不明不白。本屆代表大會不容不追問也。主席團不提出問題以求大會之解釋。竟其疏忽必至有人提出此案。乃竟以少數案而根本打消。則當日出席之全體代表。其意識是否已曾遍的代表過去黨之歷史。此亦使人於單調的感想之一原因也。茲維三代會者。謂之爲繼往開來鞏固黨基。攻擊三代會者。謂之爲御前會議。甚至比附之於遼會亦議及善後會議。實則兩俱不可。蓋三代會之是否能繼往開來與鞏固黨基。於鞏固之域。要看此後事實之証明。而証三代會爲御前會議者。其爲中於感情。當不待煩辯。至於大會之空氣比較單調。或爲事實。他若當國民黨統一中國之後而開之第一次全代會竟見黨內兵戎再起。中央日討伐叛逆。武漢日伸張正義。其間是非公論。要爲分裂與內訌。則雖譁言。當爲的最高權力機關。正執行任務之時。竟見此種不幸之發生。其有損三代會之威權。當不待言。二代會之功過如何。吾人不願妄置臧否。然其未盡維持黨國統一之努力。咸即使人感覺空虛之故歟。

四川東北形勢

成都訊云。成都方面日來謠諑紛紜。謂各方均積極備戰。以戰事將生即在目前。人心惶惶萬狀。記者特於日昨往探此間軍方某要人。據云四川在最近的將來決有一場混戰。此不可諱言之事也。因楊森電兵數萬。置於川北營縣。防範劉備此一縣伏傷一着。緣必擬而一戰。方可得生存。賴心輝有兵六七千人。僅得合江等縣。進退維谷。迫於勢不能不戰。四十三軍李曉炎。率兵萬餘。分駐遂隣西秀兩縣。欲回黔省不可得。且又不可能。且郭汝棟近更逼其交還西秀。亦必一戰始可了息。各方已戰雲密佈。近日屢移滬方軍說。聞都亦有已發生由滬運出子彈儲移。積極備戰云。又聞駐涪陵之郭汝棟部現已叛變兩團之衆。陳蘭亭部亦叛變一團。均係向楊森部駐地拖去。一點大竹之范紹增部。亦極搖動。據軍方消息。謂係受楊部運動所致。（記者按。郭陳范三部均係楊森舊部。謂受其運動當屬意中事耳）又據另一軍訊。謂同盟軍方面現已有新結合。陳書農。李其相均已加入。即鄧錫侯。田頌堯兩軍長亦已暗中加入。刻定精銳兵力二十團。準備即先向涂劉兩軍進攻云。又聞前月入川境之吳心田殘部。已進窺夔巫萬三地。如川戰爆發。即乘機襲取萬縣。以作吳佩孚之根據地云。並聞吳佩孚派代表向各方活動甚烈云云。

浙省籌備裁厘

滬訊云。浙省首倡裁厘。以受政局影響。中途停頓。致反落福建之後。十八年度開始。組織裁厘委員會。復積極籌備於一月十日成立裁厘會後。曾開大會一次。審查會先後三次。該委員會期本定半年。自成立至今。已閱三月此三月成績。可報告者。（甲）特種消費稅。（一）決定品目。（二）規定設局辦法。（三）決定一部分捐率。（四）擬定一切細則。（乙）營業稅。（一）決定大綱。（二）擬定宣言。（三）規定委託總商會代辦營業登記方法。以上各點雖已決定。但須經第二次裁厘會議通過。呈准中央後。方可施行。依照裁厘委員會議事規程。每月召集大會一次。乃自成立以來。僅舉行大會一次。茲三月份轉瞬終了。第二次大會。迄未舉行。而依照五省裁厘要點。本省實行裁厘。計分三期進行。（一）限本年二月內先裁一部分厘金塊辦一部份消費稅。（二）四月內第二次裁厘。並擬辦消費稅（三）六月內將裁厘完全辦竣消費稅一律辦齊浙省對第一期裁厘未見實行。原望一二兩期合併舉行。至今第二次裁厘會迄未開成。目下時局又生變化。本省財政廳長錢永銘又提請辭職。暫行裁厘。至此又告停頓。不特第二時期與第一時期合併辦理無希望。即俟至六個月期滿。全省厘金能否實行裁撤。亦未可必。記者昨晤裁厘籌備委員會常務委員魏頌唐。謂本省裁厘近恐難以進行。特種消費稅之尚未決定者。僅綢紙兩類捐率。綢捐部分。日前由財政廳委稽察員赴杭嘉湖寧紹五屬調查。征捐情形。可雖據呈復。但所査情形。不切實際。須重行調查。紙類則名目過繁。擬加刪併。惟頗費斟酌。故至今尚未決定。時局如此。全部裁厘事宜。恐不得不暫時停頓云。

古巴使館南遷

北平訊云。駐平古巴公使館奉該國政府訓令。遷往南京。已誌前報。記者昨訪古巴代辦嘉利魏氏詢以準備遷移情形。嘉氏謂余於去年十二月八日抵滬。同月廿七日在京見外交部長王正廷博士遞呈國書。時王部長已向余談及使館遷寧事。最近接奉本國政府訓電。令於下月遷移余以南京一時無相當房屋。即可附設使館辦公處之旅館亦不易得。故並已電託在滬友人。代覓房屋。至遷移日期。大約當在四月中旬。余居北平甚爲滿意。不忍棄而之他。但公使館應設駐在國之首都。則爲當然之事。是以余奉令南遷。亦殊樂意。古巴在華。除使館外。北平館亦將隨之遷移。至古巴在華僑民人數並不甚多。多半旅居上海廣州及香港兩處各有領事館。北平領事係余兼任。此次使館遷往上海。頗香港三處。幾完全從事商業。中國人民僑居古巴者。則有八萬五千餘人。古巴對華貿易。輸入品以絲茶瓷器玉器古玩等奢侈品爲主。輸出品則以白糖煙草爲大宗。據一九二八年經濟統計。迄尚未見。據一九二七年統計所示。古巴對華輸出爲六百萬美金。輸入爲四百萬美金云云。

商會存廢問題

滬訊云。本埠銀行公會錢業公會華商紗廠聯合會。南北市報關公所等卅餘團體。以商會存廢問題。爲切身利害關係。昨日下午三時。假總商會舉行聯席會議。到虞治卿馮少山等。首由虞治卿起立發言。略謂商人現處於危險地位。應有互相協助之決心。外界人士亦應明瞭商人狀況。商會在社會上有良好成績。對革命更有極大之協助。而此次第三次代表大會竟有人提議。欲取消商會。此乃未免忘舊矣。鄙意商人終以團結爲謀幸福之道云云。次諸文綺報告出席商民協會赴京請願情形。聞滬亭趙晉卿朱吟江陳翊廷許廷佐等相繼起立發言。對滬代表提案及商民協會請願解散商會。且誣商會土豪劣紳把持。均憤激異常。暫必竭力奮鬥。場內空氣甚爲緊張。一致議決擁護。電請三全大會主席團主席團。予以維持。一面並推虞治卿謂海秋聞聞亭諸文綺許廷佐等爲代表。即日晉京請願。並當場起草電稿。經全體到會代表通過。電云（南京分送第三次全國代表大會蔣主席譚主席胡主席孫主席陳主席古主席朱主席陳主席鈞鑒。近閱報載三全大會代表聲商協請願。有統一商人組織撤銷商會之提議。不勝駭詫。商會係根據商會法所組織之法定團體。先總理手訂國民會議辦法及第一次代表大會決定對外政策第七款。內明認商會爲正當職業團體。自北伐軍興。籌措餉精。贊助革命。多賴商會所屬會員。如果撤銷。商界解體。於黨國建設經濟發展。必多阻礙。且各國皆設商會具有悠久歷史。我國豈能獨廢。敝會等以此舉關係重大。未便緘默。爲此電請明公俯察商情。力予維持黨國幸甚。商業幸甚。

馮病。馬福祥前在百泉與馮總司令晤面。肥山。馬精神煥發。赤身上山。現受感冒甚重。尚在衛輝。何其鞏昨有電來。謂已由鄭州赴京。不日當可回平。至本人對於時局意見。希望和平甚切。惟據報告。李宗仁已回廣東。白崇禧又有到漢之說。黃紹雄且有軍事準備。局面如此。戰事誠恐難免。惟希望於節間時間縮小戰線。爲人民設想。誠恐不得不如是。但桂系戰線甚長。誠恐文懸上亦頗不易。

劉鎮華部將開赴兗州

劉擬到豫謁馮請示機宜

北平訊云。第八方面總指揮劉鎮華。昨晨（廿七）上午十時。對記者談話。分誌如下。本軍所轄軍隊。原駐在楊村。廊房。霸縣一帶。改奉馮總司令命令。開往徐州兗州駐防。此次開動。亦經中央核准。外傳本軍負有防止膠東任務。其實本軍北至徐州。似與膠東相離甚遠。日本人亦未奉到防止張逆命令。惟自奉令後。即積極準備。擬向路局各借二列車。現值軍事期間。恐難辦到。且本軍有二萬五千餘人。所需列車甚多。需款亦不在少數。尙在籌措中。至於開拔以後。司令部擬設在兗州。本人俟軍隊開拔後即行南下。且與馮總司令許久未晤。極爲想念。將來尙須到百泉一行。請示機宜。並看視

新詩

◇神？（乾元）

有如垂楊之輕飄。
有如鵝絨之鬆軟。
有如一片雪花之易溶。
有如一滴露水之清爽。
△
無端地嫣然一笑。
姍姍地步履凝神。
有時帶瞋牛扭身。
吸走了多少孫魂。
△
清脆的歌聲。
每自喉間發出。
混亂的空氣立時澄清。
甘蜜的眼波。
向何處一瞥。
多愁苦的面孔立轉爲笑容。
△
被迷的人兒。
夜夜作着天堂的夢。
被棄的人兒。
夜夜泣血着地獄的暝沉。
她飄蕩在偉大窈沉的空中。
如悽息在小小潔白的心田。
她以她那點火熱般的朱唇。
吸取她需要的營養。
她以她那蜜糖般的微笑。
戰勝了多少魯莽的青春。
一九二八年莠作。

◇憶別寄鈞姊（百華）

別君出門日。飛雪塞天涯。我去悲荊棘。即歸悼諸花。血藏餘寶劍。淚昔灑蘋洲。悠悠流光逝。舊城月幾斜。丁卯冬。別鈞姊於月城滿天雪絮。苦寒凝重。苦泊荒土。於今三年。風雨消磨。涉奕少年意而黯別竟成夢幻。應悲再見之難。率成一首。聊寄所託爾。

◇野外的雪地（米加）

一九二九春千山寺。
我願——
永遠騎在被。
朦朧的月光照着的。
厚厚的雪地上。
我望！
淡淡的月色。
不斷地陪伴着。
孤獨的人。
這樣的雪地上。
這樣的月光下。
母親呵！
你爲什麼不來？
枯樹林中啊。
我只願和你。
同去徘徊。

廣告

上海青島行（滿船航路）
榊丸 四月十一日
奉天丸 四月六日
大連丸 四月五日
天津行
長平丸 四月五日
天潮丸 四月八日
龍口行（往復共旅順不行）
龍平丸 四月三日
香港行
龍鳳丸 四月九日
煙台丸 四月三日
大連汽船株式會社
電話四一八五番
專屬貨客經理店
永和公司
大連市敷島町六番地
電話七二七五番 七八六八番

爲哈德門香煙闢謠
敬啓者敝公司在奉天省城工廠所製造之大號哈德門牌香煙因煙質純良價值低廉行銷頗廣致遭一般忌嫉之徒存心破壞散佈謠言希圖陷害或謂煙中有毒質致使歡迎哈德門香煙者聞而咋舌吸而疑懼若長此以往非惟敝公司受其影響損失頗重即各煙商店亦必相繼受害爲此經公司呈請遼寧公安管理處呈請保護並蒙准予出示佈告業經轉令各省警察處示佈告嚴禁造謠之人第二九零號訓令並派幹警一人常川駐總公司並六號禁止對於哈德門香煙造謠者保護商業嗣後如再有造謠之徒由總公司會同西安公司將以上情形呈請西安縣署請予出示佈告業蒙批准在案登報闢謠諸祈各界諸君勿再爲謠言所惑爲禱
駐西安英美煙公司

王惠民鑒
爲余來並取得三義與保證限期賠款你事後已由長春來信內述上天無路入地無門情景想已後悔望即通函誠信或裕厚德余好爲你轉圜遲則不易解決勿再自悞
陸翰章白

感恩謝罪
緣民前在省署科長會長等合議許財一案控縣傳集一干人詢明確係正當辦欵殊非有收據是民應受反坐之咎當蒙恤念不加懲辦蒙監督吳公法外施仁准予自新銷案並蒙李科長大川君項保員同會長等念民無知不予深追民實感激無地除呈自具撤銷原狀外謹特登報以彰名譽而贖前愆云爾
柳河縣張山鎖 商號公興昌執事 李印章謹啓

聲明作廢
因友人楊襄局領得北市場一畝三分五厘地基一段照碼二百三十四號因辦理手續中遺失理合呈請另補新照登報聲明嗣後該項地照無論落於何人之手概作無効
北市場吉慶祥

市樓房出售
今有市樓房兩所坐落奉天小西門臉東軍路西中法姿協會文元合大東軍衣莊等居住前面磚圍花磁磚美麗堅固交通便利因某主需欵廉價出售有欲購用者請至大南關藥王廟後胡同門牌一二七號黃宅面議可也

啓者敝行於三月二十二日乘坐馬車遺失手提包一個計敝行方式銅圖章一個圓式膠皮英文圖章一個打鉛彈夾印一個膠皮英漢文圖章一個長式銅圖章一個並有他人揀去無論作何字據一律無效作廢特此登報聲明
小西門裡元豐寓西蜜得洋行謹啓

捉拿劉允季 賞格現大洋貳千元

哈爾濱道裡地段街三十號
得昌號啓

咳嗽治癒防止肺癆
利亞保肺露 爲清痰理氣鎮咳平喘良藥
頑癖鏟除精神安逸
利亞敵癬膏 此藥具有極大殺滅皮膚寄生蟲效力
遺精不犯氣血充足
利亞固精丸 此丸功能保腎固精補虛益氣開胃健脾鎮慾安神不論有夢無夢皆能根治
大便通暢週身清快
利亞甘露丸 一粒即能使大便通暢積穢盡除頓覺神清氣爽如釋重担
總發行利亞藥房
分銷處 遼寧 五洲藥房 大成藥房 新新藥房

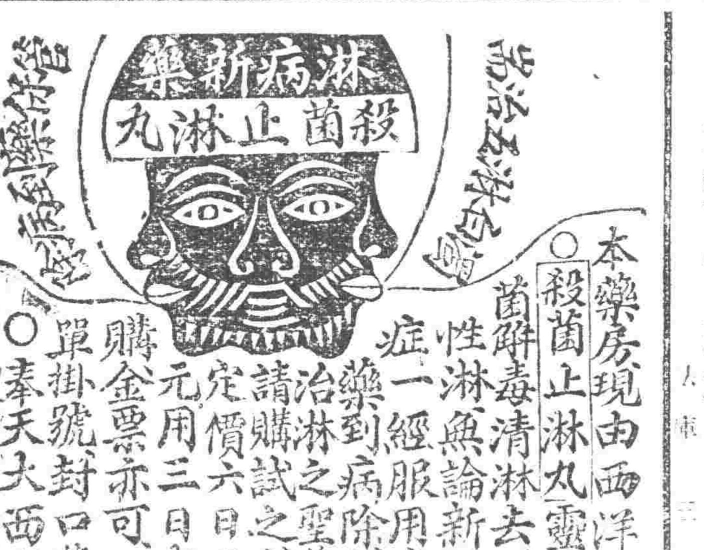

本藥房現由西洋運到淋病新藥殺菌止淋丸靈妙無比善能殺菌解毒清淋去濁凡急性淋慢性淋無論新久五淋白濁等症一經服用直達病原道真有藥到病除之功誠爲第一治淋之聖藥也忠告淋諸君請購試之方信言無虛謬定價六日用量現大洋二元用三日者一元外埠函購金票亦可不加郵費務須單掛號封口蓋章詳開住址
○奉天大西城門外電車站英美大藥房啓

東三省保安總司令部軍需處第三科科長孟君昭禹來函感謝美興省聖藥治腎虧腦弱精神不振等症特有神效
嚴華大藥行東膠敬啓者鄙人在軍政兩界充差多年以致感受腎虧腦弱等病不堪言狀後經友人李體武君介紹貴行經售之美興省聖藥余購得半打按法服用不及一星期諸病霍然愈矣鄙無以爲報謹奉照片一幀並草數語藉鳴謝忱此致財祺
東三省保安總司令部軍需處上校科長孟昭禹啓 十一月廿八日
展期大贈送 買幾盒送幾盒 定價現洋大盒五十片二元每打廿元 小盒二十片一元每打十元
總行奉天小西城門北電車道路東
分行大連西岡街
一分銷處哈爾濱道外十一道街
總經理處中富街
東縣安
嚴華藥行
嚴華藥房
東華藥房
東益增遠藥房
代售處各省城埠爲大藥房

主治說明
○腎虧腰疼
○夢遺滑精
○陽萎不舉
○生殖器病
○幼年早婚
○種子添精
○年久白濁
○服之最靈
○氣血兩虧
○立見奇功

斷癮新藥康機戒煙丸
鴉片之害盡人皆知欲事忌絕又乏良劑市井所售之戒煙往往含有鴉片嗎啡因等毒質一經服用不惟煙癮未除反養成藥癮其害尤甚本藥房深爲痛惜爰本救世之心發明此種戒煙良劑經驗數載屢用屢效其性和平毫無毒質不傷害身體辦事無礙行旅稱便惟用此藥不惟煙癮可平安斷決即體力亦可日漸健康飲食增進精神爽快有非常之功延年之效函購欵到即爲奉上不悞
注意 癮輕者兩瓶奏效 癮重者半打斷決
價目 每瓶六十粒 每打現洋二十元 二元
總發行 奉天小南門裡大街路西 陰華大藥房
各埠各大藥房均有出售
注意 外埠函購匯欵寄奉天大西門裡郵局取爲要

奉天 義川海外貿易股分有限公司
地址 日站千代田通三十六番地

東三省獨家代理之德國廣侖斯克火犁機頭特別利益行於欽記聯士經過滿坎及於中道進退自如遠勝於他種機頭之不經濟敝行專備技師教授不取分文倘蒙賜顧歡迎之至

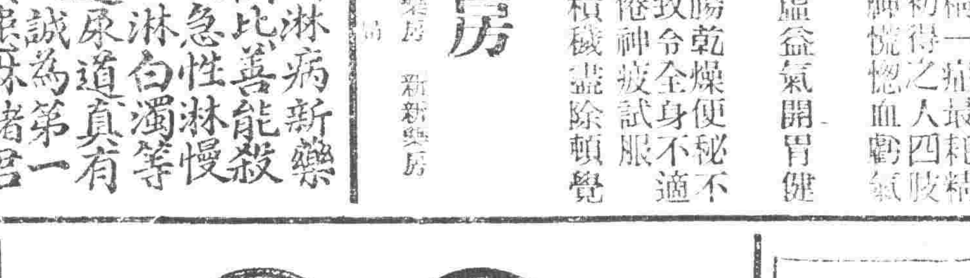

遼寧首創第一家
鐘樓南路西
老亨大利鐘表眼鏡公司
電話三百三十二號

救人無數

子宮病 白帶病 產後病 虛勞病 婦女病 切諸一病 莫不立 刻斷根

女界福
總發行大連德記全盛大藥房

南洋鐘表行
遼寧城內中街
電話七七七號
本號大批運到新式懷表手表
批發零售
定價特別克己
如蒙賜顧保能滿意
上等馳名老牌一律齊備

陳濟棠等反對出兵 粵軍一致主張和平

(三十一日香港發電)

陳濟棠徐景唐等由滬歸省途中於廿九日在本地國華病院訪問臥病中之陳銘樞關於時局對策有所協議結果決定一致主張和平主義旋於卅日連名發出反對出兵通電又陳濟棠於卅日在軍艦海虎號上根據央命令宣告就任廣東編遣特派員同時發出聲明書力說粵省超然的態度內容大致略謂李總長對時局意見以廣東治安之維持及大局之和平爲宗旨官民須體得此旨以謀粵人福利而免戰禍在存等情…東方

又電國民政府之廣東廣西兩派離間策始已完全成功第一師長陳濟棠第二師長徐景唐海軍司令陳策于卅日聯名發出通電反對出兵擁護中央主戰派之鄧世增亦態度一變贊成和平黃紹雄亦主張死守廣西……商通

李宗仁所發反蔣電 表明對蔣種種不平

(三十一日上海發電)

李宗仁臨脫出上海時所發之通電于昨日接到查其要旨首述國民革命以來之經過與自己之地位旋至編遣會議之決議不即實行第三次代表大會代表之選出不得其法各節一一非難又指南京政府所取態度是效袁世凱故智取國家人民之利益爲個人之利益有逆已者即排斥之此項行爲無異因襲的專制而又於財政上苛歛誅求私慾不饜軍事上積極提倡個人系統其他裁兵費支配之不公平賞罰之不彰等等皆爲之不慊……東方

武漢遽呈戰時狀態

(三十一日漢口發電)

因各部隊開向前綫本埠自令嚴以來甚爲雜亂遽呈戰時狀態他如武昌駐軍撤歡開出殆已一一殘留武漢軍中逃兵日衆在各處拉夫以資補其至包閘日租界中之紳商隊時爲其所拉該隊員爲避免拉去私行逃走者不少戰地難民紛紛避逃來漢亦不賞洪水之慘象……商通

法國公使返平

(北平三十一日發電)法國公使瑪德因在寧交涉停頓于三十一日午後返北平同住…東方

白崇禧抵香港

(香港卅一日發電)經由日本南下之白崇禧于卅日抵本埠直向廣州…東方

北平行營改組

平訊云。何成濬前晚接到蔣電令將總部行營改組國府駐平辦事處。同時又接來電令組海陸空軍總司令部北平行營。何以不知究將如何辦理。昨日電蔣請示。一電致京。一電九江探報。俟蔣電覆決定。即著手辦理云云。

改稱國軍 北平辦事處

(北京一日發電)國民革命軍總司令部北平辦事處于本日(一日)改稱爲陸海空軍總司令部北平辦事處其職員由蔣介石之命令繼續辦理北平方面之政務而蔣介石與其他方面之聯絡事宜…商通

芳王兩氏抵滬

(上海三十一日發電)芳澤公使與王正廷于今晨屯時間中由京抵滬…東方

蔣介石已移駐湖口

(三十一日九江發電)

蔣介石于本日(三十一日)午後三時乘軍艦楚有號與咸寧號軍艦滿載軍人向下流出發總司令部當移駐湖口下。……東方

中日交涉寧漢事件 王芳兩氏間開始折衝

(一日上海發電)

中日關于漢口南京事件之交涉日側芳澤與堀內王野上村等與華側王正廷江華本李錦等于午前十時在外交部上海辦事處舉行會見豫定十二時午散會後王正廷關于解決上項兩事件辦法之談話略謂會與芳澤公使屢次之討論之結果大體已經決定至詳細辦法與芳澤公使與論之須待完全同意後方能舉行發表…東方

蔣介石抵潯開會議 決定下全線總攻擊令

(三十一日九江發電)

蔣介石于卅日午前八時乘軍艦楚有號抵本埠潯江各軍艦均放禮砲歡迎朱培德亦于今朝在本埠與蔣介石會談……東方

南京電蔣介石抵潯後開軍事會議結果決定于卅一日夜起實行全線總攻擊武穴方面由蔣鼎文方鼎英兩軍進擊湘鄂方面以朱培德軍爲先鋒進擊……商通

南京軍對武漢軍之作戰計劃已完竣武穴方面之配置蔣介石預定一星期內實行積極的進擊以韓復榘之第一軍與何應欽爲夏威軍黃有鴻部武漢軍中央戰線之計劃胡宗鐸自咸寧于昨夜以來由前綫退卻集中七里河…電通

九江橫溢戰時氣概

(三十一日九江發電)

本埠滿載軍隊之輪船八隻。中國軍艦四隻外日本軍艦如嵯峨號及驅逐艦蓮號均停泊本埠異常壯觀上陸各軍乘貨車或徒步陸續向前線出發市內到處張貼「打倒廣西派及李宗仁白崇禧等」傳單……東方

寧漢兩軍尚無大戰 寧軍已進佔田家鎮

(三十日北平發電)

據本埠接到消息據綜言之楊子江北岸方面之南京軍自廿五日在第一線開始攻擊與鄂軍前哨衛突衝加緊迫至廿七日衛彼武穴占領田家鎮武漢軍撤守蘄州陽新一帶堅壘以期寧軍之前進廿八日兩軍對峙戰況無甚變化惟至夜間武漢軍之一强力支隊闖中由黃梅方面迂回出于寧軍右翼由其側背大事猛擊結果寧軍全線大起動搖棄田家鎮而退又駐防鄉田英山方面之夏斗寅軍亦突受武漢軍之猛擊稍行後退一面蔣介石對此計劃仍將寧軍攻擊主隊移于瑞昌武寧方面前線即令已進安縣方面之第十師急速進至九江如第十師第九師第廿旅第卅旅等各部隊自廿八日晚起陸續運至九江該軍徒步開向瑞昌正在前衛進中要而言之兩軍之形勢愈顯緊迫正西方面之寧軍第一綫還形開動再者集中於武漢軍尚于七日實現小衝突云……東方

粵兵工廠訂購火藥

(三十日廣州發電)

廣東兵工廠因時局緊迫對于香港英商怡和洋行訂購軍火十萬磅並與香港政廳交涉結果得其諒解決定用軍艦運往上海交貨云……東方

張羣就滬市長

(上海一日發電)張羣于本日(一日)就任上海市長…東方

三全大會宣言 (續)

是時以彈丸之廣州。外與帝國主義相爭持。內與跳梁之收逆相肉搏。軍閥則傳檄中原。與曹吳諸軍閥作殊死之戰。而總理更於軍務政務殷勞之中。制定建國大綱。講演三民主義。則全國同志及國民。得以了解國民革命之真實目的。迨曹吳既敗。總理更挺身北上。冀以和平方法。統一全國。召集國民會議。廢除不平等條約。以絕軍閥帝國主義互相勾結之根源。詎意積勞成病。創業未半。遽而殂謝。而以託孤之寄。付於第一次全國代表大會者。至是乃明瞭痛切而示於最後之遺囑。總理生時。終身爲全國人民而致力。總理既逝。則本黨同志及全國人民。本總理生平之期望而奮鬥。故總理之革命主義。與其精神。得於逝世後。普遍深入於全國人之人心。吾黨是時在悲哀沈痛精神之下。接受總理遺囑。努力繼志。肅清兩廣。成立國民政府。蓋必兩廣統一。全國統一之基礎。乃爲確立。蓋必全國統一。革命之建設乃能切實開始也。本黨既已鞏固此革命之策源地。乃於十五年四月。召集第二次代表大會。再布宣言。完全接受總理遺教。對於第一次代表大會宣言及政綱。無所增修。唯期見於實行。同時更加緊努力。決定北伐大計。裁制陰謀竊竊

鑑機之共產份子。使後方紹以黨固。而國民革命軍乃在黨與政府監督之下。而出師北伐矣。本黨以此次之北伐。乃爲繼承總理之遺志。以剷除軍閥餘孽。統一全國之時期。故於出師之始。由國民政府特任蔣中正同志爲國民革命軍總司令。本黨過去之一切奮鬥經驗所積之教訓。是以使吾人信仰益堅。用力益專。信仰益堅。用力益專者。即三民主義之建設。今日已不容再緩是已。今就已往之事實。與現在之情勢。以證此一致訓之眞實意義。而分釋之如下(一)之自覺本身言之。過去十餘年間。因軍閥官僚之割據地盤。把持國。使本黨之努力。事實上不能不集中與軍事鬥爭。與政治鬥爭。然而以軍閥官僚勢力之雄厚。革命之奮鬥爭。延長以達於今。吾黨同志。即不爲生命財產之犧牲者。亦受聰明才力上之損失。致令黨之人才斷絕。學問技能上之進展。亦無由遂其於三民主義貢獻及實力奉行。心。黨之思想與意志之紛歧與龐雜。終坐此。所括言之。過去之實際鬥爭。祇將高黨員之政治慾望。而消磨其眞實之學問與能力。此種大病唯有以實際之具體建設可以濟救。蓋黨之理論、本以總理之遺教爲理論。黨之意志。亦以總理之遺教爲

意志。不許紛歧。意志搖惑者。乃之所以思想紛歧。意志搖惑者。乃因其個人昧於黨之意志。而存奢望。黨固不任其咎也。然本黨對於此種現象。仍不能辭其匡救之責。匡救之方。唯有以具體之建設。示人以三民主義之實際。則黨內切見解糾紛之現象。自可歸於統一矣。如上所述。則知全國人民乃至本黨自身之一切苦痛經驗皆可歸納於一點。即已往之苦痛。乃在不能確信三民主義。努力實際建設之過。今後之生路。亦即在於努力實施三民主義之建設。能如此。則一切目前祓過之阻力。皆可摧毀。吾人確信建設之先決條件。必須全國人民有救國自救之能力與贊行革命主義之決心。對於民衆之宣傳組織與訓練。自當繼續爲加倍之努力而在建設實施。施行建設之前提。首當保持革命勢力之統一。鞏固革命所得之政權。齊一國民政府之政令。綏靖各地之土匪。以安社會之人心。且裁減全國浴雜之軍隊。以蘇軍民之喘息。其有悍然

不復此旨者。本黨當督政府制止制裁。無使爲梗於革命建設之前途。以延長全國人民亟待解救之痛苦。本屆大會舉行於全國統一訓政開始之時。亦適當革命元氣漸次恢復之後。就本黨內部以言。三年以來。艱難痛苦之經過。非一致集中於總理遺教之下。爲解除人民實際痛苦而努力。無以對過去犧牲之先烈。就國家環境以言。非急起直追。以實現三民主義之建設。亦無以絕帝國主義之覬覦而打倒封建勢力之再燃。而遂中國民族獨立自由之目的。在此繼往開來之大會中。全國同志懍使命之重大。瞻前途而奮發。是用兢兢業業。秉承總理遺教。博採衆議。加審慎之討論考慮。制定關於黨務政治軍事教訓政實施綱領等決議案。宣示本黨今後努力之方向。以服從於全國同胞。願全國同胞於此訓政開始時期。依遵總理所著之建國大綱。予本黨以效忠宣力之贊助。盡本黨員效忠宣力之責任。舉國一致。以努力於國民革命之完成(完)

方振武等響應討伐令

平訊云。方振武陳調元等。爲響應討伐令前電國府。並有通電于下。

(銜略)鈞鑒上國民政府鈞鑒。頃奉中央命令。敬悉中央主席鈞諭。移前兩令。敬悉中央對于武漢政治分會違法僭權。及附逆各領袖種種行動破壞國有爲。同以討伐。以謀統一之心。良非得已。國人共諒。斯斷腕之計。尤深喪惜。振武調元等。願在軍人。護衛黨國。擁護國張。謹當躬往。環中待命等語。謹此奉聞。方振武。陳調元。顧祝同。曹浩森。高桂滋。韋顧。王玉林。王日新。今汪瀛。繼之後。李厚。李品仙。孫盛宣。丁韓聚。陳調。陳勳。馬鴻逵。梁鴻恩。王均。劉同叩。

新疆省管轄領事問題 金樹仁向外交部力爭 土耳其斯坦五領事保存權

北平訊云。新疆省政府主席金樹仁。最近由迪化電外部表示我國在土耳其斯坦五領事館其領事人選請准由新疆保存。力言此舉。並具云國民政府行政院外交部鈞鑒。新疆駐京辦事處樹仁前呈請于外部十二月覆電。二月五日始行奉悉。土耳其斯坦領館。大部歸統一外交。收歸部轄。斯壇事實不知曾英倫駐在領館。調閱卷件。已無實於英國外交行政之統一。即國土耳其斯坦領館歸新疆省。亦無害於外交行政之統一。且新疆所要求者。亦不在於管轄五領館。徒爲破壞外交統一之虛名。而在保存人員推薦之實。既收內外相助之實效。核與大部延委之權。尤且負責辦理之意。內保不由於命令。力謀妥協。和領事人選。前往大部者。只之本行辦有關於新疆之事務。而新疆有情勢之不足。領事人選。由新疆之特別關係。而負責人選[illegible]

[illegible]

[illegible]

之足以撐縱全省金融。而旅俄十數萬纏回赤化之纏民。尤與新疆各屬民衆息息相關。樹仁統籌全局。以爲五領館由新疆存用。則新省政府主張於內。塔什干總領事運用於外。其餘四領互相呼應。如身之使臂。臂之使指。然後對外行政方能一致。故以現在情形而論。五館人選。無論如何。總須由新疆存用。而塔什干總領事一席。關係尤爲重要。仍請以目前所保之斜米總領事爲塔什干總領事館遷移時。連同移駐塔什干。以期各項重要懸案。得在塔什干次第解決。至於現任五領聲明。平常不獨外部不能滿意。即樹仁亦最痛心。是大部所不欲言。不能言者。而樹仁已慨乎言之。然此是國家未統一以前。外交方針。無軌道可尋之時。即現任五領。亦不能獨任其咎。此中痛苦。諒邀洞鑒。茲既發現此案。機會之難。自應設法解決。因轉其役。擬請將土耳其斯坦五館。仍准由新疆保存。一切組織。館員由大部直轄。一切人選。內均歸部管轄。派各館。能辭職等。遴派合各行。只要各人。即屬大部之人。新疆可存之人。即屬大部之人。不適在新疆調練飭差。仍行本遵大部任用。人員權屬中官。在大部亦決不致遠分畛域。有所歧視。領館一節。斜米總領館。但擬塔什干。塔什干領館移駐。移至可塔特各[illegible]

[illegible]

唐生智將赴平

北平訊云。據某方面消息。唐生智現在唐山。對於第四編遣區將在平之事。前因赴任未決定。現第四集團軍北部各部編遣特派員李品仙。…各方面…本年一月。本府所發第二次電報之一切理由。其兵力已集。即由平各部隊。人將於日內來平。因在平尚有一部份軍隊。尚未編竣。至唐來平之處所。有人主張住北京飯店。又有主張東城某處者。近因時局開展。中央倚界方殷。頗望其能繼續工作。以使時局早日解決。故唐又有不日南下消息云。

新疆省政府主席金樹仁。…併請核示。特此電陳。伏乞電覆。新疆省政府主席金樹仁。

河北各將領響應討伐令

北平訊云。自中央對武漢下討伐令後。駐河北各軍事首領。即擬通電響應。一致擁護中央。昨晚九何成濬在總部行營。召集方振武李品仙、范熙績等會議。方等決發一通電。聲討武漢擁護中央。今日晉京稿業已擬出。交電局拍發。李品仙亦擬日內代表第四第五十三四各師通電。聲討武漢。由北平防司令長官張學良行政致何成濬。表示擁護中央。于華北治安。絕對負責維持。今日上午十一時。邀河北省主席落蔭等。河北地方治安重要各機關首領。約一小時餘。始散。爲維持平津兩地治安。計其所以會於出總部行營時。同記者談話如下。

余因華北地方治安問題。特來此與何總參軍長商談。中央因以全力一代武漢。對華北時局。司令負責。持中央之命。一切維持。全代平津兩地。保安事。則保衛。華北時局。

品仙。第四軍團總指揮方振武。第四十六師師長范熙績。均有電致中央響應討伐令。略謂。某等擁護黨國不後于人。李宗仁等破壞綱紀。自係甘爲公敵。如有編策立即赴命等語。

李品仙暫留平

北平訊云。李品仙本日對記者談。此時中央軍隊西進。鄂北一路。(武穴)(咸寧)等地配置軍力極薄。韓復榘所率之軍。如能迅速活動。由武勝關乘虛南進。武漢指日可克。本軍現亦未奉中央命令南開。如果奉令。自當積極開拔。又稱。唐生智一二週內當來平一行。與各方交換意見。到底亦不日可到。本人以此間編遣事務紛繁。暫留平處理。俟就緒。即赴唐山。

方振武仍養病

北平訊云。方振武本擬赴京出席三全會議。嗣因病未往。茲因國防會議開會在即。一俟開幕有期。再行首途赴京。在未開幕以前。仍在協和醫院養病云。

氣象 本日預測 晴間陰 昨日溫度 最高 六度四 最低 零下二度○

學世翹盼之小說

哀史

現已出版矣

哀史一書爲世界最著名之大小說。亦爲俄先生畢生之傑作。但大文豪之著作。亦必須大著作家從事翻譯。始能相得益彰。否則生硬難讀。興味索然矣。本社偏巧先生。以小說家譯述小說家之名著。是以水到渠成。毫無生硬難讀之弊。而且雖爲改造。絕於原書無有背戾。與坊間一般譯者。不能同日而語。先生譯書甚多。以此書最爲愜意。讀者試一披讀。當知先生翻譯此書。不知費去幾許推敲也。刻已完全出版。愛讀偏巧先生小說者。當以先覩爲快。茲將本書特長。緝舉於左。

一、著者與譯者。默會融和。故無生硬扞格之弊。

二、年來出版物。車載斗量。而內容殊爲貧乏。賣紙而已。本書出版。可以慰書界之慾望。

三、本書非僅小說而已。可作聖經賢傳讀。保能養成人間偉大之人格。於人類社會。裨益殊宏。

四、印刷優美。紙質潔白。

五、意匠裝潢。爲本社小天先生精心結撰之作。能予人以審美之觀念。

六、字數與定價。極力求其公允。以便於購讀。其他在點。不遑枚數。人手一編。獲益良多。決不在區區之定價也。

定價一元五角

八折發賣

現大洋一元二角郵費在內

哈大洋一元七角郵費在內

盛京時報社營業部啓

遼寧禪臣洋行啓事

敬啓者本行創設遼寧曆有年所進口貨品昭著本行爲擴充營業前途計今特聘請高君志遠爲本行華賬房總理之職專辦進口事宜於昵羢五金棧貨保險各有專員司其責高志君遠經驗宏富者成練達交際非常廣敏捷嗣後諸君遇有何種營業直接向本行華賬房接洽可也至於前賬房華員刻與本行完全脫離關係嗣後該員知特此聲明

本行洋賬房啓

感謝 太古保險公司賠欵迅速廣告

逕啓者敝棧房間經太古公司担保火險不意於本月十一號下午七時不戒失慎因而敝棧房間[illegible]太古公司[illegible]

經濟欄

連各市期貨兌交

▲錢鈔 連埠錢鈔市場廿八日錢鈔現交易於廿七日了結其兌交數三百十萬元金票三百十一萬廿四圓較上期兌數功廿四萬圓標準價格一百四十錢較上期跌五十錢大價一百一圓廿五錢小價一百圓十五錢

▲大豆 連埠糧市場三月末期貨交易于二十九日了結大豆成交數五千一百六十四車兌交數五百七十三車標準價格六圓一角五分大價六圓三角小價六圓九十五錢

▲高粮 成交數四千三百九十七車兌交數九十七車標準價格三圓四角七分大價三圓九角一分小價三圓四角八分

▲麻袋 商品市場近期麻袋兌交數八十四萬枚價格卅二萬九千七百九十圓大價四十一錢小價卅八錢五厘

▲綿紗布近期貨兌交數六十捆價格一萬三千三百九十圓大價一百卅五圓小價二百卅三圓

二月份滿鐵運粮 四十六萬一千餘噸

據滿鐵調查二月份滿鐵本綫及其他各路粮貨輸送數量

瀋陽迤南	九五、一三八噸	○
又迤北	三五一、五二〇噸	一
安奉線各站	一四、五七四噸	四

即以上合計四十六萬一千二百三十二噸五分其品種分配

▲黃豆三〇九一〇二噸八分▲其他大豆二二六七四噸六分▲小豆三七四四噸二▲吉豆一六五七噸九▲其他豆類四八一七噸八▲米三〇七三噸一▲粳二五二〇噸五▲高粱二四二六七噸五▲玉蜀黍九八〇四噸▲粟二一九二八噸四▲大麥三〇七噸一▲小麥五〇三〇噸九蘇子一五一六噸▲芝麻一六四一噸六▲蕎麥三五五一噸七▲大麻子一二三九噸▲麻子四六三四噸五▲落花生二七二二噸▲瓜子七六九噸七▲其他粮貨及種種一八二九噸九▲豆餅二六八一三噸九▲豆油七四八五噸

意國獎養蠶計劃 普及科學的養法

意國生絲年產額八九億利拉絲織物出口額年約十八億五千萬利拉(約合二億元)年繅絲能力年約七千五百萬磅(每羅克拉母)產繭額五千萬磅乃至五千五百萬磅不足額賴由法國進口墨索利尼有鑑于此爲增加產繭計決定獎勵養蠶計劃大致如下

(一)養蠶中心地北部意太利地方獎勵植桑

(二)從來養蠶爲春期一次今後倣照日本獎養秋蚕

(三)南部地方亦謀普及

(四)舊式養法改由科學的新方法

◎日滿白粉 日本麵粉生產組合決定四月份生產持續限制率一成規定惟因頃需要旺期四月間特認加產六千萬磅

◎魯工北上 近日魯工過奉北上大加日約一千乃至一千五百人之譜

◎英蘭銀行 以二月廿八日了結之年度下半期決算報告淨利六十九萬三千磅

美味 滋養 葡萄酒

赤玉牌葡萄酒

恢復病後之衰弱於營養價值恐無出赤玉葡萄酒之右者此葡萄酒業蒙十五醫學博士絕大之賞讚

C100

兒童疾病 蛔蟲最多 若不早治 危及生命

驅除蛔蟲新藥

滅疳寧

殺滅蛔蟲最爲靈驗藥性最爲穩妥久爲醫界所公認有藥片藥粉藥水三種服法極爲便利

凡患蟲症者時感腹痛或忽然發熱或若羊癇驚風或突然面部腫脹或起奇異之嗜好往往不知因蛔蟲之作祟而對症治療全屬無效若速服「滅疳寧」蛔蟲即隨大便而出以上各症狀立即消除故每月服「滅疳寧」數次即能防此病症於未然也家有愛兒諸君務祈注意

○另備有「殺滅蛔蟲法」函索即寄

「補腎多壽」「滅疳寧」總經理處 大連 實藥會社

經售處

奉天四平街 奉天鐘樓南 奉天鼓樓南 奉天鐘樓南 奉天小西關 奉天小西關 奉天新市街 安東市場通 安東市場通 安東前聚寶街 安東中富街 安東道署街 大連盛部通 大連奧町 大連西崗子 大連西崗子 營口永世街

大德生大藥房 歐美大藥房 五洲大藥房 中西大藥房 廣濟堂大藥房 誠昌堂大藥房 鶴原大藥房 一木大藥房 誠昌堂大藥房 福興大藥房 東益增遠 福祥泰大藥房 華泰大藥房 華西大藥房 同德大藥房 德記大藥房 興亞大藥房

營口西大魚市 營口東二道路 營口大水晶宮街 營口永世街 營口元神廟街 遼陽內街 遼陽內街 遼陽東街 遼陽西街 遼陽東街 鐵嶺內門裡 鐵嶺西門外 長春大馬路 長春四馬路 長春新市街 長春新市街 長春三道街

義興成餘記 中西大藥房 義和藥豐記 東瀛藥房 國天堂藥房 義和堂大藥房 興華大藥房 東英大藥房 天福堂大藥房 成春堂大藥房 義和堂華洋藥房 中華福壽藥房 中西大藥房 泰和祥大藥房 大和大藥房 洪盛堂大藥房 錦和慶大藥房

CM—12A

多小商場籌備處啓事

敬啓者敝公司現籌集現大洋五十餘萬元專爲建築城內四平街中心路南朝陽金店舊址多小商場之用籍備上等商號組合營業其目的務使百貨俱全以應社會之需求其宗旨集合多數商號以鼓吹營業之發展該商場計劃可容百餘商號分類排列使百貨集于一處凡人生所需無一不備對于顧主之便利自不待言對于營業之發達可操左券蓋買主在物質上既得其需求在精神上又起快感則人人無不棄他處而之多小商場此東西洋百貨商店之特別發達實緣于此即京津各埠百貨商店之設置亦根據于此然如資本不豐而設備不完上流社會人決不蒞止即其營業如有發展仍有未盡善之點敝公司爲謀社會之便利鼓吹營業之發展計毅然出此壯舉藉開東北之先河此敝公司之商業政策諒爲社會表同情也該商場之建設爲六層鐵骨大樓內設電梯多架室內高度十八尺務使空氣流通光線充足備有暖汽自來水電燈上等西洋便所共同倉庫凡門窗櫃台皆以硬木製造并有專門人材經理其事在衛生上務使清潔在設備上務求完備能以此種大規模之商場使少數人居處則力或不逮若多數商號分處則衆擎易舉消費既少而利益殊多此所以擬招百餘家商號同處營業共享其利也自發表以來預約租用者已達數百家然敝公司對于此事不能不審慎處之藉選優良用合與請故凡有資格之商號欲在該商場佔一席而藉享其利者請于陽歷五月初一以前來本公司商場籌備處掛號也五月十日以前將掛號商號加以調查藉便限定家數及營業種類然後同衆開會合格者即訂立合同過期掛號者無效恐未週知特此通告

遼寧商埠馬路灣 南市場多小公司啓

美國 巧拿淋 新到

主治

五淋白濁。便尿不清。尿道潰爛。小便困難尿中混血。尿道閉塞。膀胱發炎。疚濁重症請購試之定能應驗如神一瓶除根永不再犯

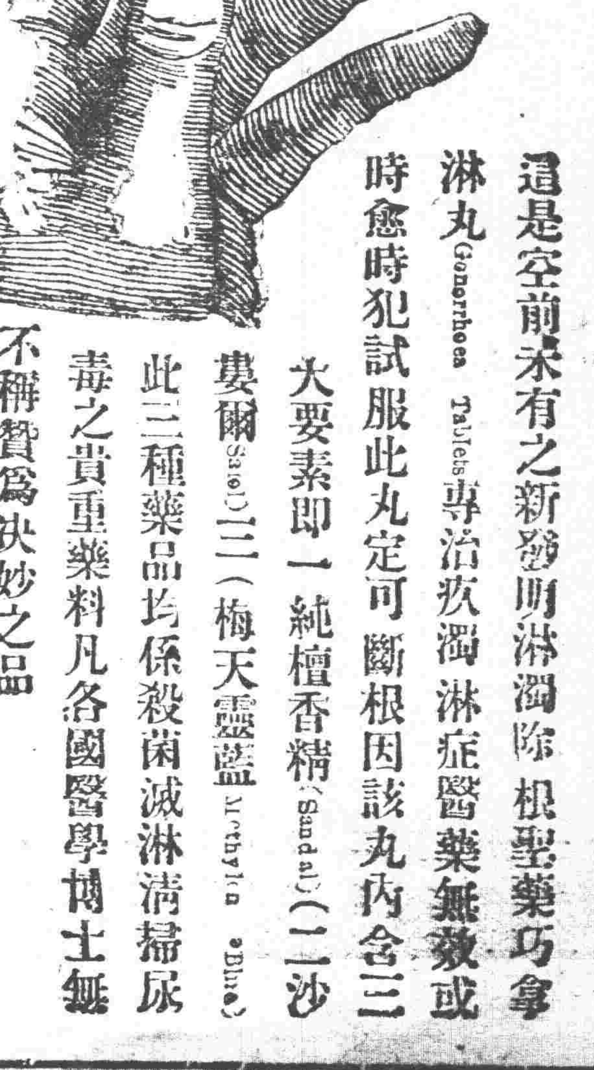

這是空前未有之新發明淋濁除根聖藥巧拿淋丸(Gonorrhoea Tablets)專治疚濁淋症醫藥無效或時愈時犯試服此丸定可斷根因該丸內含三大要素即一純檀香精(Sandal)(二)沙婁爾(Salol)(三)(梅天靈藍 Methylin Blue)此三種藥品均係殺菌滅淋清掃尿毒之貴重藥料凡各國醫學博士無不稱贊爲決妙之品

代理店

奉天五洲藥房 奉天中西大德生 奉天歐美西號 奉天歐美東號 奉天大吉祥 奉天北市場恆濟堂 奉天大西關泰和堂 奉天同德西藥房 四平街天德堂 四平街裕慶長 四平街增順新 四平街德慶興

洮南德慶仁 洮南永和堂 遼源和發藥局 遼源大德慶 遼源廣生堂 通遼德聚成 通遼和發藥局 八面城德慶同 八面城和發增 范家屯大德新 范家屯天德慶 新民屯瑞生祥 新民屯新發德 清帮子廣生堂 錦縣福陞永 錦縣會生

義縣大增號 綏中東和堂 山海關公和祥 開原德祥厚 開原德泰臨 開原生全堂 鐵嶺福合盛 鐵嶺合發久 昌圖德泰玉 公主嶺三合公 千金寨信仁堂 本溪縣春興堂 本溪縣慶和誠 雞冠山德厚興 鳳凰城大生恆 鳳凰城大德生 安東福興堂

安東大生東 安東恆興藥行 安東東益增 安東瑞祥泰 安東福春堂 遼陽義和堂 遼陽源興仁 遼陽天鈺成 遼陽天福順 海城德增福 蓋平天一堂 大石橋衛生復 營口保興長 瓦房店康德記 貔子窩志義成 普蘭店康德記 貔口順義成 金州志義成 金州新泰隆 大連西崗廣興堂 大連西崗天和藥房

大連西崗恭義成 大連西崗同德藥房 大連市場泰藥房 大連市場華西藥房 大連德記西樓 大連增盛藥房 大連康德記 大連德記全棧 大連劉家屯義成 三十里堡志義成 旅順仙芝堂 旅順大德堂 長春世一堂 長春同德堂 長春天和堂 長春天育堂 長春中西藥房

長春泰和祥藥房 長春義和謙 長春天益慶 張家灣德泰增 雙城堡世昌增 雙城堡德興厚 雙城堡永德堂 阿城世昌永 阿城世一堂 阿什河永德堂 一面坡王盛隆 一面坡德和鈺 橫道河子天合堂 海林站發榮福 寧安縣振興堂 寧安慶升堂 寧安大和堂 安達站誠泰裕 安達站吉祥隆 安達縣延壽堂 呼蘭河錦和堂 呼蘭河天和堂

呼蘭河德興恆 呼蘭河復和堂 呼蘭河永德堂 通河縣同發興 通河縣和發通 甜草崗新來春 昂昂溪育生瑞 巴彥長發藥店 木蘭縣和發全 同賓縣吉盛宏 方正縣和發長 三姓德慶昌 三姓同益和 三岔河同慶和 三岔河天德堂 三岔河同順和 扶餘縣慶昌福 農安縣德泰增 克山縣德興祥 樺甸縣天益堂 大賚錦和縣 [illegible]生藥房 [illegible]洪順堂

西集廠同發德 明水縣廣增和 烏吉密大德昌 佳木斯德慶安 賓縣榮陞久 拜泉泉藥房 烏珠河天義慶 十二站[illegible] 林口同盛泰 二克山成盛永 太平鎮順和盛 富錦縣[illegible] 泰來西商行 吉林華商行 黑龍江[illegible] [illegible]西藥房

[illegible]

軍隊編師即將着手 王樹常電四日回遼

關于東北邊防軍編師計畫張學良司令長官前曾派遣軍令廳長王樹常代表南下向中央政府有所商榷王代表至南京後曾一次來電謂中央允爲照辦茲據可靠消息張司令長官以整理邊防全部軍隊計一面雖向中央商榷一面已早考核準備此項軍政日內即將着手實行絕無遠期旋前擬之卅個師團額數因軍費關係或將減少將來東北邊防全部改旅制爲師制總在卅個師團以下之數蓋當局決定取精兵主義不求數目之多藉便訓練又王樹常氏已來電報告定期四日由南京返遼陳述在京關于編師計畫接洽之經過云

鮑文樾電告回遼

據確實消息當局頃接赴晉代表鮑文教育長來電報稱現由五台赴太原與閻總司令有所會商已將一切任務料理竣事準於月之五日由平爲車赴平轉回車返遼云

交涉員各行文程式

省政府主席翟文選頃以[illegible]交涉員行文程式[illegible]擬訂(一)對省政府用呈(二)對遼寧[illegible]

國府電考行政官吏

省政府主席翟文選接到國府通電前清時代曾有行政官吏職員資格爲限民國成立曾舉行縣長考試四次今南北統一各省政局一律改革前行政官吏法律不備大局多數擬定再開考試大典著由國府考投財各省投考之人員往來川資若於困難爲投考之便利起見各省官吏由各省政府自行考選考選前後即將錄取各官吏呈報來府存案並發領合格之證證云

僑居証由處刊發

省府爲維持根本治安取締俄韓僑民雜居起見已擬專章舉辦至於僑居證書爲便利行政計除通令各縣府凡各縣刊發之韓民僑民証書副後皆須由全省公安處編號註册刊發俾取一致而昭鄭重云

翟知事因公來省

長白縣翟知事因地方剿匪及開闢林場諸應政須面向當局請示辦法遂於昨卅一日由任地來省聞須逗留數日始克遄返至有謂該知事行將調任並非事實云

戢局長辭職照准 當有特別任務

新任四洮鐵路局長戢翼翹現膺張司令長官特別任務向東北交通委員會呈請辭職當經照准遺缺委任周培炳接充云

飭令各縣增設小學

夏傳泉科長代理教育廳長職務茲據視學查報各縣於本學期增設之小學數雖不少但仍有缺欠之地方於訓政時期教育建設尚屬不完備爲此三月卅日又令飭各縣政府及教育局對於境內小學務仰遵照前令多爲籌設本縣當將籌設之多寡定爲考成之一即仰遵照籌設切切等語云

特派交涉員用函(一)對管區縣政府公安局用令於卅日通令各縣各公安局查照云

楊毓珣亦將遄返

三月廿三日銜張軍司令長官意旨赴平與何成濬商震協商要務之楊毓珣代表頃來電向張司令長官報告何遂日則略謂奉命協商各項事務已就緒商王以讓同關於華北和平共同負責壯間若無就擱本人當可於四月五日搭車回瀋謁爲報告云

公安管理處委任指揮

全省公安管理處長高紀毅現查錦縣錦西北鎮三縣防務重要關於剿匪指揮事宜亟須委人以專責成茲特委任張海峯爲該三縣聯防總指揮張氏奉委當即視事負責實行担任指揮事宜云

平奉奉海聯絡車站 即將興工建築

鐵路當局爲便利交通計現已考核擬在保險寺附近建築一平奉奉海二路聯絡車站以便旅客藉以發展運輸日內即將動工將來成立後即將瀋陽站站取消云

通飭各旅領餉

東北邊防司令長官部以瀋陽現因外防軍隊相繼調動將屆發餉時期特行飭令軍需處將各旅之軍餉核算完竣故於月之卅一日通飭各旅一律派軍需官來省領餉以便發放云

五十二團駐盤山

陸軍第二旅第十一團團長劉隆厚所部由盤山調駐馬三家子已誌本報茲聞張司令長官以該團所遺盤山防務重要特飭步兵第五十二團部開往填防云

飭各縣設衛生宣傳部

衛生之道無論何界莫不講究稍不研究染生疾病於衛生之上大有碍關省府有鑒於此爲宣傳衛生之利於省城設立衛生宣傳部立於省會公安局衛生課內六外城何界半不遂信不知人生日用最重要者莫如衛生省政府將衛生章程通告各縣政府各設有衛生局以資宣傳各項之衛生事宜若不能遵章而行將衛生於各縣公安局加添衛生科以便宣傳衛生一切事務云

光天化日下 又發生大劫案

搶去金票三千五百元 櫃夥負傷一匪亦被斃

遼寧城關搶案日有所聞公安當局雖嚴行防備下令緝捕有强搶之後而不消遙法外者昨(一日)上午十時皇姑屯厚德糧棧派櫃夥薛玉田(年二十九歲)赴朝鮮銀行領取現款計有金票三千五百餘元及出該行門外突來胡匪二人均持手槍向薛玉田威嚇薛不肯交錢匪遂其按倒開槍擊傷腿部不能行走始將金票悉數搶去就中一匪向附屬地逃走行至木坳町西田病院門前牽被日警尾追擊斃一匪向自家園子一帶逃去尚未追捕追至十一時餘日警署各警察官吏均行到場檢驗匪屍一方由中日警察聯絡緝在逃之胡匪以資及時破獲云

眷屬車票期滿作廢

平遼鐵路局昨發出佈告大致略言軍人眷屬免費乘車護照前定三月卅一日爲截止期過期作廢不得再用如經通令有案茲以限期已滿應自本月一日起凡有軍人持眷屬免費乘車護照者一律不准適用須另行補要除分行外合亟佈告週知云

軍官准帶眷屬

東北邊防軍司令長官公署接到國府主席蔣介石電東西各國軍駐防皆准將眷屬攜帶以軍隊久駐於外統系無所接續我中國軍官概無攜帶眷屬之說類似專制式樣今仿照各國辦法而行上自軍長下至排長均准帶其眷屬所得薪金月間不敷於用者可由國府按照官級酌撥眷屬給養費云

財政廳請備改組條例案

城內各機關各皆奉國府之令將政局改組但財政廳亦應遵令而行此數日之間履行聞合議商有定將廳內各部依以國民大會法指改組四股而又於各股所置職室之事亦將劃撥聞自應將所組織之條例呈請省政府提交政委會通過備案云

蔣監督呈辭照准

奉吉黑官政監督蔣斌茲因事務不能兼任頃特向當局呈辭此職已蒙當局照准至遺缺內定以省城總局局長張志祈調升至張局長一缺聞由前吉東務科科長接充云

遼寧省垣將實行戒嚴

東北邊防軍司令長官以西南戰事吃緊時局恐呈不靖之象省垣人烟稠密地方治安異常重要是以擬於日內實行戒嚴按照舊例辦理並委憲兵司令陳興亞兼充戒嚴司令云

裴總辦銷假回局

官地清丈局裴總辦前因病曾請短假回法庫原籍調養茲已痊可加以清丈事繁諸多待理遂于卅一日回局向省府銷假照舊任事云

編輯拾遺

記名縣長

省政府案據瀋陽縣長恩麟呈報該縣政府承審員梁又新辦事成績昭著請以縣長記名以資激勸當經省政府于卅日指令照准云

遷移又訊

銅行遷移爲市政計畫之一昨聞李市長已決定在夏季內將銅行遷至工業區地方以重市政茲正積極籌畫一切務求則實行云

水車出動

省會公安局前令各區傳令各商號於四月一日將灑水之水桶一律擺出以資灑街今日(一日)各商號皆已遵令擺出開始灑洒茲有局長並稽各商號灑而不足起見非飭令市政與商埠之各灑水溜車亦於是日出動開始灑水而免灰塵之飛揚云

拾金不昧

大西邊門外下頭住戶陳奉九者係商界人於月之三十一日因事往城裡行抵日窗胡同拾得錢包一枚內儲奉大洋票五張現洋一元行未幾步忽來一人查找而陳奉九詢悉確即遂即送還失者叩頭道謝不謝而去云

農民被罰

城西大民屯馬子章者因售賣糧石遂趕駕大車來城售賣因未納稅希圖偷漏不料行抵西關爲稅捐局某巡查所見當將驢住拘往警署按章罰辦云

遊娼被獲

小西關大什字街南盛○旅館內有遊娼賈彼鳳與小西關電車道某鞋舖櫃夥在該旅館內住宿於上月卅一日早被該管公安局偵悉爲將該子及某櫃夥一並綁局備文轉送省會公安局懲究云

電調科長

新委東西夾荒務局局長劉效坤發表多日月前寘辭赴荒局接任視事而於局內人員亦即略有調動惟總務科長一席最關重要遂電調遼署政務處處員傅執中爲該局總務科科長傅處員接電即行請假於本月一日北上云

老媼葬狗

小西關桂花落胡同住有范姓老媼家中頗爲積蓄於前歲將小狗一支異常喜愛起居動作未嘗遠離詎意該狗不知如何被人藥死該媼惋惜不止遂在王木舖置購棺木一具將狗盛殮埋於鐵道西側該媼每追思愛狗身事淚不止云

幼女失蹤

小南門裡仙人洞院內有趙姓女名小田年十二歲于上月三十一日外出玩耍迄今未歸其父母遍向戚友處尋查均不知曉大約係被奸人誘拐而去其父母仍四出尋覓家中老幼終日以淚洗面待女之歸云

保護電線

東北邊防軍司令長官張漢卿以西南兩數省軍事吃緊業大局至于緊張本府官雖負有保境安民之責處中立宗旨而輸關務防不可稍有疏略已調兵遣將嚴爲防守備不事故惟電傳告故際此時局電線最關重要遂飭令本省沿綫各地警甲於往來電綫留心保護莫被奸細偸割而誤公務云

萃升書院考試旁聽生

萃升書院現因志願入院旁聽者紛紛呈請該院現擬入人介紹發入內聽學該院以其志願可嘉未便令其向隅准予考試俟視該院程度合格則爲旁聽生一體待遇云

派員調査電料

東三省政府監督務業處現因需用電報械及材料頃由三省各電局所用之材料向將所需數列表請該處查核於月之卅一日派有調查員數人北往茲探其調查事項如下(一)電務機關名稱(一)各機關所在地(一)每年需要電料(一)材料量(一)需價値(一)平均耐久年限(一)來歷(一)價格(一)備考云

黨歌

教育廳令各校演習

教育部第二七八號訓令令各校演習黨歌藉資提倡教育廳已將譜歌調印轉發各校演習其詞如下

三民主義吾黨所宗以建民國以進大同
咨爾多士爲民前鋒夙夜匪懈主義是從
矢勤矢勇必信必忠一心一德貫徹始終

長官署將建築大樓

長官署內房屋無多仍不敷用張學良司令長官現經決定入樓廿七間以[illegible]

蒙王會議原因如此

此次在長春集合會議之蒙王會議頗爲一時人所注目茲據可靠消息其開會由來乃係知識較高之蒙古王公卓里三人前曾經南下愚欲向國府方面有所活動抵南京後遂自稱係全蒙代表謁往居月餘無事可作國府方面因亦與從與之接洽彼等只得憎惡而歸回旗後遂向各王公致書謂國民政府已擬取消蒙王名號並擬收封蒙王聞此事情非常驚駭遂聯合在長大開會議以圖對付之策一面並分請三省政府及三司令長官來援買則南京要挾取消蒙王等號及收沒田產之舉其因三九活動之徒無題可借乃出此舉並請張司令長官訪派蒙旗處長前往安慰外更另聲明予以保証以免誤解紛擾云

可愛可親 蔚爲國光

徵集嬰兒相片披露(十)

瀋陽市十間房曾宅居 于錫章之長子 國政 現滿二年四個月

東北遼令擬滙現欵 由稅欵中提出一百五十萬元

東北邊防司令官張漢卿前因接奉國府電請因軍隊出發討伐武漢派遣借用銀欵請由遼省接濟現欵一百五十餘萬元以資接濟軍餉聞張司令官接電後擬飭令財政廳由稅欵項下提出以便匯解國府以濟需要云

委任蒙邊警備司令

張司令長官近以蒙旗又行盜擾致日時局不靖地方關係爲要而洮南一帶地近索倫山擾保不乘隙侵擾洮境遂委洮遼鎮守使張仙濤爲蒙邊警備司令調動軍隊嚴加防守云

許顧問定期返遼

東北邊防司令長官以漢卿前因關於時局於接濟餉械各項事宜特派顧問許蘭洲代表南下謁見蔣中正主席陳商辦理該代表現在南京商議略有端倪故定於月之六七等日返遼報告接洽情形云

張廳長代表出席 煤鑛股東會議

財政廳長張振鷺奉省政府命令代表本政府出席本溪湖煤鐵公司四月一日之股東會議該廳長即于卅一日[illegible]

三商會電告改組

遼寧總商會長丁廣文以該會不合現制特行改組各情曾見報端現在張軍司令官於月之卅一日接到吉林哈爾濱龍江三商務會先後來電呈報各商務會採用委員制改組完竣特此電呈備案鑒核云

煤礦總辦辭職照准

西安縣之煤礦公司收歸官府接管經營一節略誌前報茲聞省政府日前據該煤礦公司總辦兼事彭呈稱連年辦理煤礦公司事務并無成績可言茲當政府力圖建設際此觸收爲官有時期請開去總辦職責以容退養讓與賢能云云省政府等因當即於昨日批覆照准云

加倍發薪一律實行

錢法紊亂物價騰貴軍政界早有加薪之議終于三月底放餉亦一律實行政界加一倍軍界加半倍政界如前之奉票一千元今加至二千元軍界如前之票奉一千元今加至一千五百元

兵工廠試演鉅炮

東三省軍隊當奉國戰爭之時共計三十餘軍機關槍過山炮各軍皆有停戰而後南北妥協各項鉅砲半多損壞無以使用張長官飭令各軍將所存之砲概行交回兵工廠妥爲修理以備及時應用茲因該務吃緊檢關地勢最爲險要非鉅砲不足以固防務張長官又通令兵工廠將所有之砲速爲修理以容轉送故兵工廠已將各式巨砲修理妥協於三十日在射擊台依次試演約有五鐘之久始乃完竣云

省府申令各縣長不得擅離職守

西豐縣知事潘徵擬府會呈省府因有要公必須晉省面陳請賜假七日未及該府照准該知事即先行來遼翟主席以該知事擅離職守殊屬非是除飭過一次並照章開新外昨特通令所屬各縣知事嗣後倘省非經省府照准不准擅離職守以重公務云云

特稅局將行裁併

新設立之煤油特稅局自成立以來原因煤油類係洋貨之一種各海關於入口時征收其值百抽五關稅即發給免稅專照舉凡行銷開埠地點一概免予重征待時國稅未經中國自主故設該局專收煤油類之特稅以補漏巵成立不數月我國政系統一各海關實行自主關稅我國辦理免稅專照亦即取銷故省政府主席翟文選張司令長官咨請將該局酌核撤銷結束以免虛耗現經張氏核議決定來月即可結束云

省政府新委顧問

遼寧省政府主席翟文選以吉黑龍江省東北松業採木公司總辦夏子魁氏歷年在政界服務有年勤勞素著經驗宏富特委該氏爲省政府名譽顧問以備輔助一切云

陵莊地減價期滿

三陵及昭陵各地經官地清丈局丈放後曾規定照原價減價三成在案現該局以屆於三月卅一日減價期滿特飭各催欵委員于四月一日起照原價收欵云

十六十九旅調防

駐彰武縣東北陸軍步兵第十六旅中將旅長常國祥頃奉邊署命令調防通遼頂防復經邊署令飭第十九旅少將旅長孫德荃即部移駐云

府令查禁反動刊物

省府昨奉國府令開近有爲赤色職工國際第四次代表大會決議案紀念廣州大慘殺布爾什維克紅旗中國工人快樂之神中國自稱爲鬪等刊物七種及上海所出之萌芽最近的徹笑民衆呼聲等刊物類皆措詞妄誕意反動仰即轉飭所屬一體查禁云云

飭各縣募集賑捐

省政府頃接直魯豫賑災救濟會函稱救災賑濟事宜異常擴大所需臨欵至爲孔急擬請鈞座轉飭各縣迅爲代募以襄善舉等情翟主席據函後當即分令各縣一體協行代募稍集成數應即迅解本府轉解該會應用云

奉海路市場地基永業

奉海鐵路公司之奉天站市場地基于當年丈放時係規定以卅年爲期期滿繼續租茲聞因郵局之請乃宣布凡係永租地局均准其爲永業云

冠蓋往來

▲宋子樵(長官公署顧問)卅一日由錦州來遼
▲張九卿(榆關公安司令)卅一日由榆關來遼
▲安定滇(東北軍步兵第二團長)卅一日去榆關
▲劉蔭厚(第十一團長)卅一日去新民
▲張學曾(陸軍中將)卅一日由北平來遼
▲夏鴻模(第卅八團長)之一日去吉林

行市 一日

各地金融市

	午前	午後
倫敦銀塊	……	……
紐約銀塊	……	……
美國棉花	……	……
上海東匯 買賣	……	……
上海美匯 買賣	……	……
上海英匯 買賣	……	……
上海標金 午前開行	……	……
又下市	……	……
午後開行	……	……
大連滙申		七一兩九五
大連匯洋台		七一兩九〇
營口匯上海		三一〇.八〇
爐銀對奉票現行		九六九〇
金票對爐銀現行		二四〇二三一
鈔票對爐銀現行		二兩二四三

奉天取引所 金票對奉票（四月四日期）

	午前	午後
開行	四一八〇.〇〇	四二七〇.〇〇
下市	四二〇〇.〇〇	四三〇〇.〇〇
大價	四二一〇.〇〇	四三五〇.〇〇
小價	四一〇五.〇〇	四二五五.〇〇
公數	九三〇萬	四二一萬
現行	四二一〇.〇〇	四二四〇.〇〇

大連取引所 鈔票對金票

	午前	午後
近期開	一〇〇[illegible]	一〇〇[illegible]
又下市	一〇〇[illegible]	……
遠期開	……	……
又下市	……	……
公數	四萬	……
現行	一〇〇[illegible]	一〇〇[illegible]

大豆（鈔票、百斤安市）

	午前(開行)	午後(開行)
現帶袋	六.三三	六.三三
不帶袋	五.八六	五.八七
四月底	六.二三	六.二四
五月底	六.二七	六.二七
六月底	六.一六	六.一六
七月底	六.一六	六.一九
八月底	……	……

豆餅（鈔票、發板安市）

	午前(開行)	午後(開行)
現行	二.〇五	二.〇八
四月半	二.〇五	二.〇八
五月半	二.〇五	二.〇五
六月半	二.〇五	二.〇五
七月半	二.〇六	……
八月半	二.〇五	……

豆油（鈔票、發箱安市）

	午前(開行)	午後(開行)
現行	一五.八五	一五.七五
四月半	一五.九五	一五.九〇
八月半	一五.六〇	一六.五五

高粱（鈔票、百斤安市）

	午前(開行)	午後(開行)
現行	三.三〇	……
三月底	三.五三	三.五三
四月底	三.五七	三.五五
五月底	三.五七	三.五七
六月底	三.六〇	……
七月底	……	……

開原取引所

金票對奉票

	午前	午後
近期開	四二三〇.〇〇	四三三〇.〇〇
又下市	四二〇五.〇〇	……
遠期開	四二一〇.〇〇	四三〇〇.〇〇
又下市	四三〇〇.〇〇	……
公數	二一四四一千	……
現行	四二二五.〇〇	四三三九.〇〇

鈔票對奉票

	午前	午後
近期開	……	……
又下市	……	……
遠期開	……	……
又下市	……	……
公數	……	……
現行	四三三〇.〇〇	四三三五.〇〇

公主嶺取引所

大豆（奉票、壹斗安市）

	午前(開行)	午後(開行)
四月半	六四.七〇	六六.三〇
五月半	六四.七〇	六六.八〇

高粱（同上）

	午前(開行)	午後(開行)
四月半	……	……
五月半	三五.六〇	三六.三〇

長春取引所

大豆（奉票、壹斗安市）

	午前(開行)	午後(開行)
四月半	七六.〇〇	七七.八〇
五月半	七六.八〇	七九.〇〇

高粱（同上）

	午前(開行)	午後(開行)
四月半	……	……
五月半	……	……
六月半	……	……

大豆（鈔票、壹石安市）

	午前(開行)	午後(開行)
四月半	……	……
五月半	……	……
六月半	……	……

高粱（同上）

	午前(開行)	午後(開行)
四月半	九.三五	九.三三
五月半	九.四〇	九.三七
六月半	九.六三	九.六〇

哈爾濱交易所

金票對官帖 一九三.一〇

大豆（哈大洋、壹市特安市）

	午前(開行)	午後(開行)
四月半	一.六三五	一.六四〇〇
五月半	一.六六〇〇	一.六六五〇
六月半	……	……

小麥（同上）

	午前(開行)	午後(開行)
三月半	一.八三七五	一.八三七五
四月半	一.八七五〇	一.八七〇〇
五月半	……	……

哈大洋對金票 七一.四三五

大阪期綿綫行（金票、壹捆安市）

	午前(開行)	午後(開行)
三月底	二四〇.四〇	二四〇.一〇
四月底	二三九.三〇	二三九.一〇
五月底	二三八.九〇	二三八.七〇
六月底	二三八.九〇	二三八.九〇
七月底	二三九.〇〇	二三九.一〇
八月底	二三九.〇〇	二三九.二〇
九月底	二三九.九〇	二三九.〇〇

大阪綿布綫現行（金票、壹疋安市）

龍C(布)	八.二五
車人(布)	九.二〇
双童(布)	五.八五
白羊(布)	二.七五
揭烏(布)	八.四五
(三百斤安市)扇面(後)	三二八.〇〇
輪助(後)	三四一.〇〇

奉天糧行市

大豆 大洋	一.五五
豆餅 大洋	一.六〇
豆油	六六.〇〇
白小豆	七五.〇〇
紅小豆	六六.〇〇
花小豆	七五.〇〇
吉豆	一〇.〇〇
合豆	三五.〇〇
青豆	八〇.〇〇
廠豆	六〇.〇〇
碗豆	六〇.〇〇
精豆 大洋	九五
谷子	三三.〇〇
麩子	六〇.〇〇
糜子	……
稻子	三六.〇〇
大麥	七〇.〇〇
小麥	九〇.〇〇
高粱	四三.〇〇
包米	四三.〇〇
精米	大洋三.六
元米	大大一.六
小米	大洋一.五
江米	大大三.〇
勝米	大洋一.七
稻米	大洋三.六
糜米	……
秝米	五四.〇〇
芝麻	一.〇五

奉天金銀行

小銀元每元換小洋票	三九.七〇
現大洋每元換小洋票	四四.〇〇
天津中交票換小洋票	四三.九〇
哈爾濱現洋票換小洋	……
金票每元換小洋票	三一.五〇
鈔票每元換小洋票	……

工程局建築吉林總站票房 招標 本局現擬建築吉林總站票房分別招商包修凡……

茲頌 駐防敦化縣東北陸軍騎兵第二旅第四團第一連少校連長張公振寰之……

張宗昌成敗何如（下）
紅槍會實左右之

萊州逃難的一封信

不意於休息之間。會匪有數萬餘衆。漫山遍野而來。個個執槍。齊聲吶喊。並指言騎馬者是官。當時有隊長某人。指揮迎敵。團長亦乘馬督隊。不利那間。匪已臨近。見所有官軍等。槍不及放。已早被紅槍刺倒。隊長逃跑。急放手槍。而屠膺尧尧。已被包圍。馬腹一槍。即行臥倒。隨又數槍。將隊長胸脇刺中。並剖其腹。取其心肝。食之。所有官軍全行戰死。世所謂馬革裹屍以戰死沙場爲榮。如觀於此種戰死。亦可憐矣。

第二爲軍隊之姦淫擄掠。甚於會匪。各地紅槍會。聯莊會。本已罪大惡極。殘忍之至。而比之所謂軍隊。尙懷有桑梓的感情。除報復私仇而外。對無仇者。尙不加害。而軍隊則否矣。索捐籌餉。勒令供應。遇婦女之稍可喜者。爭相奪搶。軍隊所至。未有完人。因而以假意恭維之。預備酒肉接待官軍。俟其醉飽械放手。不加留意。會中有一聲號令衆皆動手。時常有殲滅全團軍隊。被會衆一聲吶喊。全行殺害。隨將屍體。堆山焚之。如遇有少數軍隊。則掘一五尺之坑。活爲焚斃。有名爲燒地瓜。其法將土坑刨畢。將被綑活捉之軍人。頭下腳上。納入穴中。衆則以木柴焚之。曰燒地瓜。約略計算。登萊招遠黃縣。近一年來。已死之所謂地瓜。爲數無量。被燒之村莊住戶。亦復無數。被害人民尤難統計。蓋俱感軍閥之賜。以至於此極也。至張宗昌登陸。有恢復地盤之意。一般民衆。能否歡迎。此殊可注意之事也。聞安徽河南河北。亦向有紅槍會匪。奉軍過之。時受其害。惟假門假氏。善買民心之馮玉祥。利用紅槍會受其驅使。今張宗昌亦學步鄭郡者也。惟所謂紅槍會匪。異常狡黠。遇有大軍。凡力有不能敵者。即佯爲歡迎之。一面使人通告各會。蓋所謂養其全鋒。以待其斃也。最妙之軍事計劃。爲出其不意。攻其無備八字。因此萊膠東登萊等處軍隊。無論其懸掛何旗。以何等招牌號召。會衆有一種標語曰。凡向民間取捐取稅。索要地丁者。全非善類。因此之故。各縣已形成無政府之狀態。即有神人。亦難治理。鄙人於千慮萬恐中。逃離來奉。因述所見。以告閱者。如欲問張宗昌之成敗。請詳詢地方情形。則不待蓍龜卜矣。（已完）

▲長　春▼

縣公署會議修路

新任縣知事馬仲援因長春爲交通樞紐華洋雜處觀瞻所繫對於路政應加講求現時縣屬各路坎坷不平天陰則泥水沒脛天晴則塵土飛揚行人苦之遂於日昨在縣署召集士紳會議修路辦法聞議定丈六尺路面寬二丈六尺兩旁溝渠擬於本月修理以便修路云

圖書館遷地建築

本埠圖書館前以館址狹隘不敷應用現經當局籌得現洋四千元擬將該館遷移於教育局西側院內另行建築不日即能開工修築云

▲吉　林▼

民政廳視察吏治

民政廳[illegible]以整飭各縣吏治[illegible]將全省劃分[illegible]區[illegible]一區吉林[illegible]五常[illegible]第二區[illegible]第三區[illegible]伊通[illegible]第四區[illegible]爲韓香圃第五區同賓穆稜東寧密山勃利方正等五縣視察員爲王鐘甲第六區富錦同江饒河綏遠虎林視察員爲[illegible]以上除五六兩區王陶兩視察員外前四區之視察員皆爲分發民政廳之省議員各員出發期間不得過三個月月薪給予二百元川資每月不得過二百元關於視察項目均經議定各員現已分別出發矣▲

自來水試驗水管

本埠自來水公司實業辦理以自來水之設置關係官商飲用但省垣繁盛區於消防設備水管亦頗重要各段所設之消防水管是否適用若不切實試驗恐臨時誤事賈氏有鑒於此特派員協同消防隊按號試用以防不虞而昭慎重云

滿鐵公所長交替

滿鐵吉林公所所長吉原大發茲調轉哈爾濱公所所長其遺缺改派安東滿鐵地方事務所長栗野俊一接充栗野於廿七日來吉接事旋於廿九日與吉原前所長在公所設宴招待中日官紳栗野於卅日回安東交代原任並接吉原則定四月一日赴哈▲

日領事參觀監獄

駐吉日本領事於廿九日赴吉林第一監獄參觀經典獄長引導觀畢復赴高等檢察處由首席招待隨赴高等法院與富院長談論甚久至下午四句鐘興盡而散云

大學籌備委員會

吉省籌設吉林大學事已經教育廳王廳長擬具辦法提交省委會議議決[illegible]尤力主積極進行劉教育廳

理即籌備組織吉林大學籌備委員會大體擬請張主席爲委員長王教育廳長法專張校長及其他教育界名流若干人爲委員其委員會即設於教育廳內云▲

儲蓄會組織公會

吉垣各儲蓄會向由奉東各商爲業者推東三省銀號經理李選三君爲籌組織各儲蓄業之發展及地方經濟活動起見特擬聯合各儲蓄會組織一公會並請[illegible]教育各會予以[illegible]之贊助籌備經濟事之[illegible]

署長更換

省會公安局吳局長成到差以來局長以第一署署長吳承成病未癒即調局另候差委遺缺以公安局司法科科長[illegible]冲魁接充所遺司法科科長一缺委[illegible]文寶[illegible]充警界資望均洽[illegible]於廿九日接收視事云

▲黑龍江▼

電燈廠廠長易人

省垣廣信電燈廠自由省府劃歸仍委[illegible]縣長現充[illegible]站廣信隆糧棧經理承辦亨常任廠茲以電務整頓之勢難兼顧於日前另委張桂五專任該廠廠長云

楊名椿貪婪枉法

前省會警察區辦事員楊名椿素以羅織無辜見好上官爲能事嗣因德厚花店被搶偵騎四出二區巡長陳世昌在永安里查獲一案搶犯爲楊名椿於去冒功領賞上賞（領賞大洋三百元）後投通北縣警察所長優差後雖知事本已無舟將錯就錯乃圖幸會乃到差後不知悛悔從公仍是枉法營私商民切齒賄聲遠播警務處改組公安管理處實聯芳處長就職用人惟賢爲除奸佞查該所長才難稱職立予罷免另簡賢員後有公民及巡警來省控其營詐者有之勒扣餉糈者有之（據云該氏任差永未發放餉俸有一次各給烟土二兩儘係料子）運動區巡官未得委缺告貼者有之紛集沓來不一而足但以該所長去差行踪不明無處拘究留中未發不料天網恢恢疏而不漏該楊名椿月前竟攜某要人荐信投效公安處冀由委署過財迷官迷深癮處內王科員係與爲交一見即秘告現有多人控告在案適因去差無處查傳何竟投效詐非自入羅網陡聽之下驚駭萬狀走避克山乃緝疑王科員或忌其與伊舊門路故爲詐己亦未可知遂屢與伊友親信探詢處置不知王科員此時正以對友熱誠洩露消息受累被押今得其住址時請准親往兜拿至昨廿六日由克山解回暫押公安局此後或按現任在差官犯罪規程歸軍法訊究抑或歸普通法院懲辦尙有注意價值究竟如何容訪再誌

▲營　口▼

組織漁業銀行訊

漁業商船保護局長李靖宣以漁業爲富國之源世界列强莫不注重我國

水產雖饒奈國人鮮知注意國家又不知提倡以致絕大利源竟爲外人所得苟不力謀整頓則我之領海將爲他人所有但改良漁業需欵浩繁若完全委之政府又失民營之精神不如由漁民自組經業銀行專以借貸漁民改良水產爲宗旨幷暫取試辦擬法先募基金九萬元以漁民出股四萬元由省府發行漁業代券六萬元墊輔刻已呈請省當道一俟批准即可實行云

植樹節籌備先聲

本年植樹典禮業由中央明令規定於四月五日舉行早經省府令飭各縣知照茲縣知事裴燾五以植樹節臨邇自應先行籌備以示隆重故特令尚區巡主任嚴擇三區樹秧並縣以備屆時植樹區域聞仍在東公園內云

新頒到衛生大綱

市政籌備處奉省政府令略謂衛生部咨開本部爲注重各地人民之衛生計訂定衛生大綱十項仰就地方情形迅速擬定辦法實行等因准此合行抄發仰即遵照辦理云（一）[illegible]（二）[illegible]貼衛生標語（三）徵集衛生書圖（四）舉行衛生運動（五）舉辦衛生展覽會（六）設衛生陳列所（七）組織學生衛生講演隊（八）分設衛生講演所（九）播放衛生電影（十）發行衛生刊物云

各校舉行紀念週

縣教育公所以總理創造共和使人民獲得自由平等並提高中國在國際間之地位者實由於總理偉大之救國救民救世界之主義及其堅忍努力之精神所得紀念總理豐功偉績發揚光大育之精神故令各學校於每週之星期一日在校舉行總理紀念週以資永矢勿忘各學校奉令後遵於星期一日舉行云

規定當商之利息

縣公署昨函咨總商會略謂前因閻法奇緊各當商利息由縣規定以免利息紛歧而碍商信計大當商利息每月不得超過二分小當商月利不得超過三分大當商以十八個月爲變物付本期小當商以十二個月爲變物付本期即遵照轉飭各當商一體知照云

派員領取機關槍

縣公安局庚星伯局長以營口地當要衝素爲匪徒所藉集苟不嚴加防禦何足以維民命故特呈請公安管理處請准省府撥給迫擊砲四門另四門聯防隊剿匪應用此外更撥給輕便機關槍二架子彈二千發歸該局捍護地方之用昨已由該局派員赴省領取云

呈控官吏之程式

省政府前爲限制人民用郵呈電報控告官吏及越級陳訴民刑訟事件會令飭縣署佈告商民人等凡對於官府陳訴事件不得率用郵電呈詞有違程序等情已誌本報茲由新訂程序計分

六項（一）凡關於行政訴訟案件未經縣署或主管機關審理者不得越訴若理不公及逾延不理者始准到府呈訴否則不准（二）凡國民刑訴訟不得來府起訴（三）逕呈控告官吏須具實保外再出具訴告反坐切結如查不屬實原告須受誣告罪（四）財團相互訴訟准暫用郵呈（五）呈請保留經呈過後得再呈請（六）呈請保留官吏一律不准（七）匿名揭控無論[illegible]一概不予受理云

參觀團視察教育

錦西縣教育局參觀團員前以爲考察各縣教育[illegible]起見擬赴各縣參觀業已[illegible]前往茲於月之廿五日搭乘南下車赴[illegible]並特於月之廿六日即分赴各校參觀一切聞在[illegible]約留三日即轉赴[illegible]城各縣云

台二建築輕便路

錦縣二界溝漁民自修閘閘長常年昇田者以二界溝遂東牛島產魚最盛之處惟因地勢卑窪又臨海隅致每屆夏令雨水泛濫時平地積水即深可數尺往來甚感困難魚貿客多裹足故漁民皆受其大損害爲便利商賈維持漁業計特擬籌由田庄台至二界溝地方建築台二輕便鐵路節已呈請漁業局請爲轉呈省府准許實行云

爐銀監查員委定

本埠商家向以爐銀爲本位設有事務所以便公同自省市政籌備處有管轄權限前由[illegible]史處長委任該處課書項化如爲爐銀監查員以資督助云

劉校長公畢歸來

省立水產高級中學校校長劉中原前以校務進行事宜赴省面謁教育廳長昨已公畢於昨卅日午後晚間返營云

不合人道

埠西老爺廟前市場內有設布棚周圍欄以繩索向北開門其中有鼓書女孩二人查其年齡均未滿十歲該鼓手竟令說書力竭聲嘶大有不堪支持狀態殊爲可憐似此不合人道警員公安當者加以取締爲

泥工缺乏

入春以來地氣化通埠內商民建築房屋者爲數頗多泥工缺乏不敷僱傭且工資頗昂每日均在現洋一元以上用人者頗感困

▲大　連▼

商工學校畢業式

大連市立商工學校於三月二十九日午後七時舉行第十回修業證書授與式本年卒業之男生一百五十名女生四名其中英語科二十六名華語科三十一名商記科十八名珠算科四十二名土木科十四名電氣科二十三名據該校當局謂自第一次卒業生起至本年之第十次卒業學生總計已至一千四百九十餘名云▲

消防隊改署協定

大連小崗子沙河口各署所屬之消防隊關於改署獨立計劃已成事實聞

消防本署仍設在市內攝津町並在彌生町楓町長者町並金町設立四支署業已擇定地址於沙河口小崗子兩署所屬之消防或亦仍作支署其他擬在老虎灘處桃源臺附近選擇適宜地址設一支署云▲

航空郵費

東京大連間之航空運輸准由四月一日開始航行對於郵便費金已規定一定航空特別費金就中台有普通郵便費第一種有封書信限量四兩除原定之三錢普通費外並增特別費金十五錢共爲一錢五其第二種明片原定普通一錢五厘另外增加七錢共爲八錢五厘一般寄信者注意云▲

老者自縊

本埠北崗子十二番地三百五十八號住戶劉廣信年六十六歲於三月廿九日午前經家人發見自縊而死當報附近派出所經警官偕同官醫驗屍檢驗結果並無嫌疑當即通知家族收殮埋葬云▲

▲旅　順▼

混領被捕

上月廿九日午後一時許警署司法係李巡捕長在廿九號窰子內捉獲混領犯一名[illegible]家屯楊樹溝人廿餘歲在火車站充當驛夫上月因混領金某一千餘元得欵後非賭即嫖揮霍一空此次被捕可謂天網恢恢疏而不漏矣

▲瓦房店▼

稅分局主任易人

復縣娘娘宮稅捐分局主任王某辦差多日無人承之現經稅捐局長以該分局主任已於四月一日雅軒爲該分局主任並王某撤差[illegible]充任稅務定有一番整頓云

▲鳳　城▼

漏稅詳誌

一區鶯鴿村長赫子[illegible]家[illegible]當[illegible]貧伊有地戶徐有春家有一女委巳可人赫某垂涎日久百般勾引該女遂未允從於去年秋徐某買有耕牛兩頭毛驢一頭當託詞地東赫子[illegible]村長判稅捐分局代其納稅遂卒赫某奉大洋數百元赫某見利忘義將徐某所交之票欵全行收留將伊之稅票交給徐某兩張徐某目不識丁亦未看出破綻當即收存今年正月間徐某之女已嫁與他人赫某如爲懷恨日前遂到稅捐分局舉發[illegible]徐有春偷漏國稅當被羈押由稅捐分局傳訊徐某謂已託村長赫子[illegible]代辦已有稅票爲證惟赫某云稅票係被徐某竊去兩方爭執稅分局高主任不能解決日昨即將該赫徐二人送城交稅捐總局王局長訊辦王局長已呈請財政廳核示以便遵行而赫村長存心害人將來必受重罰云

警甲改組

頃聞公安局依組織條例改組內勤設總務兼司法課長乙員分設課員二員行政兼衛生課長乙員分設課員二員外勤設督察長乙員督察員乙員偵緝們組隊衛生隊及原有馬警各設隊長乙員以原有八區區官改爲分局張巡官改爲局員巡記長改爲僞員長巡長改爲分所長嗣將原有保甲人員編成公安大隊全部組織爲乙大隊統轄三中隊每中隊統兼會計乙轄三分隊大隊部設大隊長乙員每分隊設分大隊兩各一員文牘開局長鄧鐵梅爲員中隊均設中隊長保甲人員按級年隊長乙員所有位置關重要未便擅擬聯方之安起見以年富力强成績卓充惟大隊長乙席著推薦充任斯職業安管理處核准云

▲鐵　嶺▼

省府令保存古蹟

省政府頃通令縣署對於境內歷代古蹟嚴加保存並造表詳細具報云

公安局招考書記

本邑公安局于國棟局長現鑒該局內公處書記不敷應用故日作通知

各界招考書記數人薪資從優想有志者定不能失此良機云

麗督學視查學務

本邑麗煥閣督學現爲視查各區鄉校一切校務起見故於日昨赴各區視查以便盡指導之責云

民廳飭辦理衛生

本邑縣署奉民政廳陳廳長令內云前防發衛生大綱衛生行政初期實施方案若一律照在案查衛生行政初期實施政府核准分一進行以資衛生云

▲孫家台▼

風雪交加

上月卅日天氣驟變北風怒號卻得天竟由晴飛沙走石及翌早六時大風未息繼以大雪紛紛直至十時許方止皆謂際此大雪道路泥濘行路不便云

▲通　遼▼

李巡長捉獲匪首

本邑東大林北二十八戶分所巡長李鳴山於月之九日在轄內三家窩棚清查戶口至窩某家遇有無賴數人言語支離立即向所派人前往搜查確係匪人搜獲四名搶手槍一支並子彈一馬一匹當時爲匪首某等係該匪見勢不不往前供一名草上飛北來拐字青好均係匪號有人最名者姓甚指領各處把攬匪縱各處[illegible]旋遂公安總局究辦該匪首戶籍民頗受損害李巡長之精神可知民所供有何股匪須大案[illegible]永好現在匪北掠劫[illegible]乃二次出發[illegible]能平云

▲岫　巖▼

赴美留學

遼寧省政府考試赴美大學生試者二十餘人僅取郵輔德一名附爲岫縣籍北平高師畢業此次出洋例須三年畢業回國故特向家省親擬於四月十五日由原籍起程直往美國云

令埋浮厝

屍骸浮厝冬令猶可每屆春令屍氣外溢不惟於衛生有礙形式亦不雅觀公安局局長特佈告周局知照該東風凍解土地鬆活各厝主務必於清明節前將厝內棺骸一律掩埋勿得違令干咎云

▲大孤山▼

再審駁斥

張北楊家屯楊作舟爲山場與王姓涉訟業經三審終結楊仍不服刻訓求再審聞高審廳仍將再審呈由全部駁回云

煙館犯賭

張埠東山倒坐下坡住戶鄭和郎之妻年方花信姿容秀麗其夫坐食山空几度除作皮肉生涯外兼開烟館供客一般無賴絡繹於門日前該鄭某復招聚男女賭要被張山警察六區巡官遇見捕獲賭犯張▢回一名崔姓一名其餘婦女多人一并帶區訊究結果如何俟訪再誌

▲西　安▼

秦海路聲明減稅

秦海鐵路梅西支路西安車站經秦海路公司規定凡從吉林省境自吉海鐵路運輸之糧石木料以及他項貨物入遼寧省境者若持有原稅票繳驗者按照原定稅章徵收半稅以資發展該路營業等因梅西支路西安車站准此函後近特張貼廣告俾各商民週知云

水利局定期加罰

駐西安安豐水利分局奉到遼寧省建廳訓令各縣之水利局於每年秋季照章徵收播種稻田各戶之水利費於每年春季二月底爲限逾期即行加罰以免各戶之因循在案緣去歲秋間開徵稽遲故今歲加罰之期亦多較往年稍事變更其加罰之期自十八年四月一日起仰即知照安邑該分局梁局長將斯義佈告人民週知云

令造教育統計表

西安縣署奉遼寧教育廳訓令內開

其十七年度教育統計表前者已分令按照規定之格式照填在案茲奉教育部令開前列表式無完全中學以及完全小學等各欄刻經另行規定將完全中學完全小學兩欄入仰即照表填寫該廳以備彙齊轉報等因准此仰監督已令教育所按照表式填寫以仰彙報云

奉省令增加薪金

西安縣署奉遼寧省政府羅主席訓令因錢法較前變動所有各機關服務人員之薪金亦應增加凡從省庫開支者照前增加一倍如每月薪金奉大洋百元者自三月一日起按二百元核發其從地方欵開支者如警學苗圃教養工廠等酌量地方欵之盈細經張監督召集地方各機關首要人士會議自三月一日起凡服務人員按五成增加爲百元者則以百五十元支領以期量入爲出云

省令改編警察隊

西安縣署奉遼寧民政廳訓令各縣保甲奉令撤銷一律改爲公安隊業經通飭遵照辦理在案查此次改編原爲調劑繼續整理便利起見凡匪衆兵單縣分可由平靖縣分調隊援助用資救濟所有以前各縣之警察隊已無單獨存在之必要着將警察隊名義撤銷所有該隊名額由各該縣知事督同公安局長酌量地方需要情形加入行政警察或公安隊內改編如行政警察原額不敷支配准由前項警察隊內酌量撥補以除額加入公安隊內改編如行政警察已足支配一律編入公安隊內以一事權而利剿捕等因張理業局將奉到斯令團已由西安縣公安局長伊鐵卿以及地方各東要人士開會討論改編辦法即將西行改編以重公安而符省令云

伊局長請准短假

西安縣公安局長伊鐵卿以其祖母之喪葬之期特向縣署請准短假七日定於月之二十九日往原籍双城縣辦理喪葬事務所有西安縣公安局長職務以該局總務股員張潤齊代拆代行以負責任云

▲綏　中▼

檢察員來綏履新

本縣司法公署張獻功檢察員前奉上命調任梨樹寄辦政務結束即時去綏曾誌前報茲新任檢察員顧壽彭氏業已蒞綏任職經事聞顧氏對於民事訴訟頗稱廉敏君綏人人民詞訟當必受惠不淺云

▲錦縣▼金家屯▼

慈善會修太平橋

錦縣南關太平慈善會對於慈善事宜無微不至現因該鄉之太平橋年久失修攤場無人修理該會查知特行買木運土於月之廿九日動工修築云

更調區官

錦縣右屯衛警察八區李區官因有病就呈請辭差已蒙照准遺缺經公安局馮局長調城內一區傅區官接充遺城內一區缺調雙陽甸六區朱區官接充遺雙陽甸缺委衛生股員高衆乾升充各區官已於月之三十日分別接收視事云

庸醫殺人

錦西天橋廠住戶郭茶館兒媳臨盆難產屢接穩婆不濟後延西醫曹昆山不明產術妄用刀其媳痛極身死胎亦未下事關人命現被郭茶館往警察五區告發如何判斷俟訪再誌

▲台　安▼

小學教科書缺乏

教育局前定高級採用商務課本初小用中華課本惟中華書局前因失火將書燒燬由上海總局再運雖以運到是以本縣小學教讀課本異常缺乏六

經徵處異常忙碌

近因洋價日見高提鄉間農家恐四月份現洋法價亦隨提加故近日鄉農紛紛來繳丁役納課賦一經徵處入日異

常忙碌由朝至晚無一暇晷云云

▲樣子哨▼

調任校長

金川縣縣立第三小學校校長王壽雲辦學不力經教育公所所長張雨樵撤換遺缺查有第二區區立第三小學校校長姜渭清頗堪勝任是以即委該校長調升云

鎮使抵樣

東邊鎮守使于曾芷山巡行東邊各縣視查所屬之軍紀及調查各隊剿匪情形業於本月廿二日行抵金川縣樣子哨矣

槍決盜犯

本鎮陸軍步兵三團一營營長于冠甫赴山裡剿匪業誌本報茲以鎮勦抵樣將于營長前赴山裡捕獲之盜犯三名驗明正身綁赴刑場槍決云

▲通　化▼

羅縣長嚴辦邪教

日昨（二十六）縣署布告略謂案奉省政府訓令嚴禁邪教遵即重懲等因旋據小廟溝村副王德奎等報稱村民張聖喜郎德奎等信奉邪教號稱大聖門妖言惑衆以斂財爲目的等語當派衛隊日前前往連同人犯一併帶署押該犯詭稱抱某物連同時等管巡官捕獲該匪代理區官袁覺等立予撤懲查辦以爲放棄職權者戒等由此村村正副宋寬即遵照以村副王德海升充以資鼓勵云

徐委員點驗警甲

羅中甫縣長以外警甲距城窵遠其隊兵是否足額餉械是否適用亟須詳加考察以資整頓乃派委員徐國雙查明氏於是日即前赴東路視察二區[illegible]一兩隊業已公畢回城翌日又赴西二路視察四五六三區其北路七八兩區點驗畢亦即抄下月初矣

許案宣判

本縣南第一科長許東祖在任多年頗著勞績昨年因辦理刀匪案內有濫刑嫌疑被人上控經高分法院審訊宣判徒刑七年日前（二十六）押於看守所竟受刑事處分矣

館員公出

館事館大川部長帶同新任警察署警長共五人赴衛館事務村氏命令於日昨二七赴城程赴興有人謂係調查某種事宜云

郵便到齊

自十九日至二十五日所有郵便物概未到通細詢之始知因火車道發生故障郵便物堆積山城鎮之郵局本邑郵務當局慎重公務不吝出資派雇臨時郵夫多名始於前日如數運到矣

▲富　錦▼

拾柴傷命

南鄉滾王某之女年十二三因家貧無錢購買燃料日令女拾柴以供兩炊之用昨日該女在大木垛底以鐮刀劃皮木忽墜下可憐重髫幼女竟死於非命矣聰

炮炸犯火

本鎮第一區姓民戶古縣正月二十日在屋內坑中置諸炸藥獸炸彈因慾不慎即刻炸死老嫗一人炸傷幼童數人[illegible]區保安隊與巡官之子年拾歸亦被炸傷幸而現已治愈矣

▲樺　甸▼

楊校長千里迎骨

第三小學校校長楊某天性孝友乃父楊某性好遨遊去年春前赴汪清縣探友不幸致染梅毒延至去冬身死顯耗傳來楊校長即大哭三日兩日泣血繼以兩兒婉勸亦哀後即商准兩兄擬於是夜奔往汪清縣迎父靈柩但伊家甚素貧既抵汪清罄無餘貲爰百般典懇父執購買小牛一頭於是將父柩舁置犁上與牛並力迢迢千里夜宿曉行迨至本年正月初十日運靈到家兩肩紫腫重皮睡泡委頓不堪於是人莫不謂楊校長之孝子云

王團長來肇駐防

年前十二月間陸軍騎兵四十三團由雨于開河奉令來肇駐防商民甚以安謐茲忽奉上峯命令拔防即由江西大賚縣駐防陸軍騎兵第一旅第六團團長王廷選率領全團士兵於十七日午前到縣駐防縣長王家範同各機關首領齊集北門外歡迎王團長下馬脫帽行鞠躬禮與商民光携手言歡步行入城當入行轅官兵等均各無嗜好我肇有此團長鎮守商民受惠當無限量焉

▲五常縣▼

清丈街基

樺甸縣政府奉清理田賦局之令按三等大放街基以裕國課茲者胡巡按縣長於昨午指派會計員康魁英着手勘丈以免轉寶云

逼死人命

五常仲河警察第六區裴稽查日昨在某處拿獲煙犯一名叫高巖押後令煙犯保外聽候處罰該犯自思罰金及車借貸無門自吞雅片斃命二十五日經楊分所長派警數名史用小鍋一條將裴稽查鄉送來縣交公安局轉送縣署如何懲辦訪聞再誌

棄婦詐詐

本報聞誌北門裡住民張伯齡前年由双城用大錢八萬吊買魯省人用某做妻生有二女兒子女各一到家後日非羹食不食不如意立將打駡夫張經之女定婚嫁以給養無奈托友人情願備川資送回原籍至今三年杳無音信不料日前該婦双方衛聚用氏智不住旦張某在縣署控經開該審理兩双乃該氏不守國法於二十七日手持木棒並代廢繩一條披髮散髮大罵特罵至張某家上吊後經多人勸說始已云

▲青　岡▼

朱縣長接任視事

劉涵唐知事自動辭職赴省當局調呼瑪縣知事朱宗衡署理倉誌本報茲于廿五日朱縣長帶同隨員三四名由省起程當日下車於徵收局昨廿六日早七時即往縣政府接任視事各機關首領以及地方士紳前往道賀者絡繹不絕云

劉縣長突然晉省

劉亞唐縣長自動辭職上峯調呼瑪縣朱知事接替彼時縣署各科人員結束卷册非常忙碌所有交代事項早經辦理就緒昔科新任縣長距今二十餘日尙未蒞青是否入選變更局外人不得而知昨二十三日劉縣長搭車晉省其晉省原因有謂當局電招復留原任未識確否

青望間郵路開通

青岡郵政於民國十年始設立專直接郵路僅通蘭西與化鎮近年因有蘭車又通甜草崗突相距僅七十里之遠然之至迄今尙未設有專差詢之爲經費關係所有往來該兩下郵件勢非取道哈爾濱不能轉遞快時則三天慢時則五日故商民往來信件大多數由脚車帶之每信一封核其帖數十吊不等照郵局[illegible]之一倍多化三四倍以由車帶較轉寄迅速意也新任郵局局長楊貴鑒及個中情形迭向脚車戶報稱交通便利長法由該車戶給郵局捐帶由局給車戶郵旗一面用作保護並無勞金按月津帖大洋一元商該局已呈請吉黑郵務管理局核准擇定三月廿五日實行以後不但希望兩處往來郵件迅速即綏海克拜等處往來書簡郵件亦均稱快矣

强搶敷抑抓賭敷

廿三日晚九點許北入街通源儲蓄會用電話報告縣公署保安第五大隊部以及公安局駐西營之第三中隊部等謂該院號人甚衆不知多少闖入廚房實行强搶等語各機關聞報後當即帶同士兵荷槍實彈前往堵截將該儲蓄會院落完全包圍一時槍聲叫嗎大作狀況紛紛莫逆[illegible]

與公安局長等持槍進院見有縣署衛隊劉副隊長帶士兵十餘名在該房門外站立據劉隊長云屋內有牌九局奉命來此抓賭該會報告有胡匪强搶者即抓賭之守衛兵也王大隊長立時用電話詢問代理縣長（劉知事晉省由科長代理）有無派人捉賭情事科長回答並無其事最後由保安隊與公安局兩擒監視將劉隊長率領之兵送回縣署以免發生意外究竟强搶敷抓賭敷兩造各執一詞局外人難明眞相結果如何尙在調解中

劉局長由省返青

教育局長劉景孟與縣視學裴國俊一同晉省參與全省教育會議業誌本報茲經會議事畢該局長與縣視學于日前返青云

商務會議加薪金

商務會于昨二十四日午前邀請大小商號在會內開職員增薪會議聞正會長每月薪金爲五十五圓副會長五十元文牘員與正會長事務員與副會長同其餘夫役站差等薪金亦均予增加云

舞台開演

聚樂舞台財東請閱戲去冬因賠累停止演唱迄今數月未能復活日前有呂重金聘舞台財東全班來青請准縣當局並與農商會議妥另行組織將戲園改爲洛子園於廿五日開演云

▲林　甸▼

孟局長責放賭徒

林甸公安局保衛隊長日前在南街張姓家查獲賭局捕獲賭犯四名帶局徵處孟局長審訊伊等一貧如洗無奈責釋以儆効尤而除賭患

孟局長校閱巡返

林甸公安局長孟君廣日前率隊赴鄉校閱警團巳誌報端茲孟君赴所局各區保衛團警察分駐所校閱完畢於三月廿九日返任照常視事據云各區長警整齊雖甚然不如第四區盧向九區長對於地方之保衛團槍械服裝特別精神紀律森嚴云

巡官更換

林甸警察西門分駐所巡官諱經知事經公安局孟局長調局另有任用遺缺遊委湯文接充聞湯君歷充警界來當有一番振作云

稽查調轉

駐蔦站檢驗瀛車稽查員鄭錫九據升馬隊長業誌前報郭君遺缺經張荷舯縣長再四選擇查有稽查員□照用人禪老成頗堪勝任已委□萬站檢驗瀛車稽查員常君於四月廿日前往任事云

▲明　水▼

李局長克盡厥職

李公安局李局長文輿前在軍界服務多年自任公安局長以來對於整頓局務清查戶口編練保衛清除街道等要政無不次第舉辦是以地面賴以安全街市秩序亦井然可觀云

▲巴　彥▼

戴主席率屬主祭

現屆關岳祭日本邑戴縣長韶琴率領各機關首領前往致祭一時頗稱爲盛云

四分局更委局員

興隆鎮公安第四分局局員王某調進長振遺缺本局徐局長郁即以高密查子成調充于三月廿八日奉委前往任事云

保安隊開赴通河

駐縣保安第七路大隊長郝文衡茲奉省令率隊開赴通河與陸軍保衛團互換防務今于三月廿七日啓程開拔赴通接防云

省墊巨欵修防所

本邑駐軍以往所不數現由農商會各紳迭經歎懇下年用常經省准省署由萬主席暫行墊發江洋八百萬吊爲補助地方費用以備駐防陸軍防所之用

歡迎　天大西門　電話中一二三八號　一〇八五號　六〇〇九　七號
論得標與否所交工本[illegible]四月三十日下午二時在本局當衆開標[illegible]特此廣告
北滿總代理寓中東實業銀行公生號啓
和記[illegible]有力對於軍紀風紀尤諄諄致意晝則操練士卒夜則梭巡[illegible]安謐商民稱慶不時講演軍人所尚之天職公平交易不准擾民[illegible]
N76687

本堂 劉氏樂仙膏諸君注意双童 商標

謹防 假冒 認明 本像

本堂主人 劉步瀛

哈爾濱道外十四道街老福春堂總發行部

童名雙合肖像

感謝老福春堂 藥良膏仙樂

鄙內人過門九年餘總未生育因經血不按日期趕前或後行經肚腹凝滯疼痛自嘆非常多去歲有友人介紹因劉氏樂仙膏治婦人經脈諸病奇效如神鄙人亦未注意十逢客歲十月十五日將仙膏減價一半總購一貼價值大洋三元到家照仿單用法將仙膏貼於臍上次日腹內見鬆白帶撒下斗血大白帶都除全九天諸病全愈身體殊爽經來准受孕於今十一月產生男孩十健壯鄙人歡樂非常特出保證感謝貴堂研究樂仙名揚四海確不虛傳介紹婦女患諸症病者買劉氏樂仙膏貼用功效最良逢初一十五收半價　鄙人作方正興 廣源合主人 王廷堯啟

仙膏價目　大貼十二元　中貼六元　小貼二元　大洋交易專貼各病奇效如神

外埠代理處　奉天鐘樓南大盛藥房　奉天車站街大吉祥　奉天鐘樓西歐美藥房　奉天鼓樓南華英藥房　大連華西藥房　安東大生東　長春全吉　春中西藥房　耀廷藥房　林泰華西　全江張家　省德泰盛　灤華西藥房　中西藥房

濱江十四道街老福春堂總售處

◀孕婦忌用代藥▶

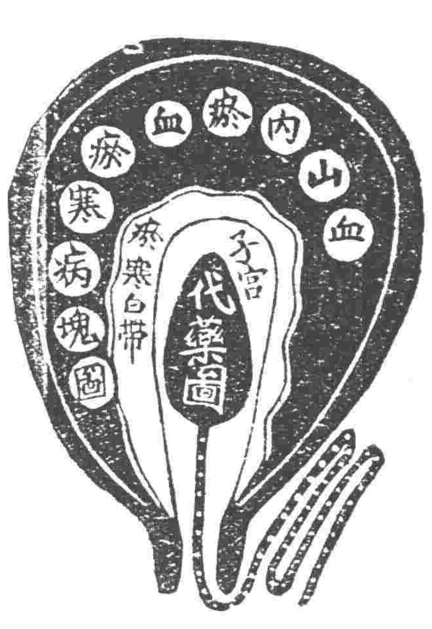

（定價每盒大洋貳元）

婦人子宮圖子宮內血山血海內有瘀血瘀寒有硬病一塊一個帶藥帶到瘀血瘀寒病塊一處瘀血寒硬病塊全化下血山血海內有瘀血瘀寒白帶

永不受孕瘀血瘀寒化淨安胎受孕　崩漏小便常下血忌用帶藥帶藥　化瘀血瘀寒病塊奇效百發百仲

▲劉氏樂仙膏貼婦女諸病神效列下（貼前產後）

●婦人乾癆●經血不調●赤白帶下●子宮寒冷●行經趕前●行經錯後●因毒小產●久患小產●崩漏下血●小便下血●久不生產●腰腿肚痛●閉經不見●以上各症●百貼百效●不可自誤

▲劉氏樂仙膏貼男子諸病神效列下

●腰腿疼痛●肚痛寒積●半身不遂●手足麻木●肚內寒積●膨悶脹飽●各種瘡症●多年漏瘡

仙膏貼法　男子患病貼患處　婦人患病貼肚臍

仙膏定價大洋六元中貼大洋二元小貼大洋一元小貼大洋五角加料十二元

金鶴頭油

現代美髮香料

彌增黑髮美麗

最高の品位　品質優良

爲頭髮最良植物性　◀煉香油▶

金鶴波碼脫

金鶴化粧品・都の花石鹼

本舖 野村外吉商店

丙寅海外貿易公司

電話 中國電話 二一八〇 一八一四　日本電話 二二八〇 一一四一　鐵道部　請求 勸業西五

本公司代理歐美著名各大火車製造廠家推銷各種新式機關車頭花車貨車鐵篷車鋼軌叉道及一切應用材料

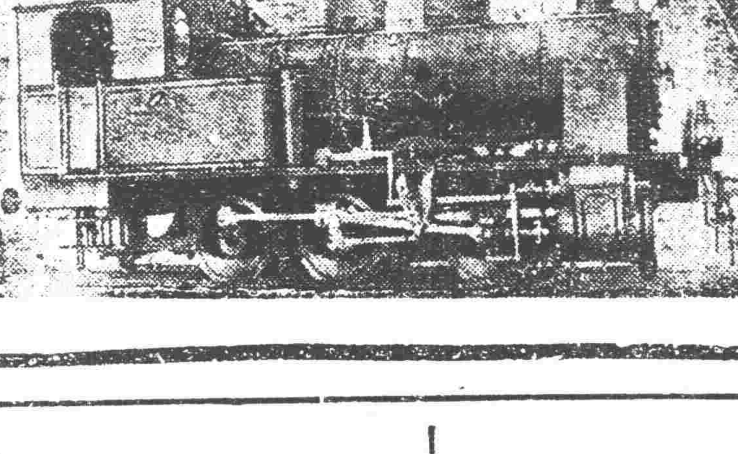

自做公司經辦東省各處鐵路車頭材料甚多經驗稍富倘蒙詢購估價極其迅速

最字牌煤油機
與大王牌唐箕附推米機

今回爲需要家之便宜起見東京大王牌米推機及美國最牌煤油發動機添帶皮帶機器油等商傳動裝置所需一切之器具合成一組開始組賣詳細請駕臨弊行查看現品莫不竭誠說明必得顧主滿意希望者請與乎來欲索型錄之者祈賜郵券四分速索寄特此佈告

機器　五金　行

本機合成一組之成績　八馬力　每十點鐘出米七千五百斤　十馬力　每十點鐘出米壹萬七千斤

同天洋行

奉天日站琴平町六番地　日長電話一四二番

金剛鐵色藥片

負責任　最新補品

得人生幸福　可免除離婚

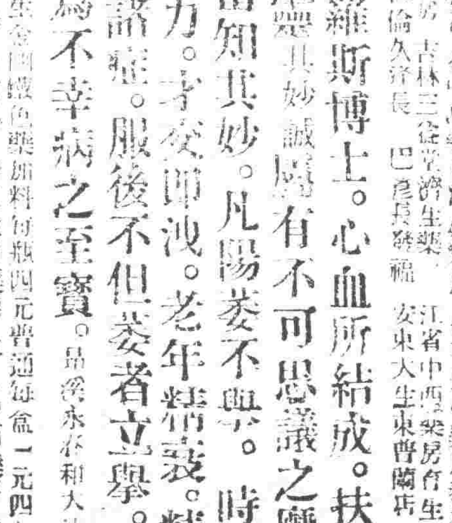

此片是柏羅斯博士。心血所結成。扶陽固本萬試萬靈其妙誠屬有不可思議之魔力。服過者。當知其妙。凡陽萎不舉。時舉時萎交合無力。才交即洩。老年精衰。精薄。婦女子宮諸症。服後不但萎者立舉。且能延長。誠爲不幸病之至寶。

長春西柏羅斯大保堂　長春中西藥房耀廷藥房　長春長生藥房泰和祥　吉林方濟藥房中西藥房吉林三盛堂濟生藥房　江省中西藥房濟生堂　哈濱華西永利堂　海倫久祥長　巴彥長發福　安東大生東書蘭店　康德記

柏羅斯大藥房金剛鐵色藥片每瓶四元普通每盒一元四角總代售　本西與大生藥房　奉天大吉祥　奉天歐美藥房　奉天中西藥房　奉天大成藥房　洮南德增仁　洮源世興太　千金寨信仁堂　總代理哈濱　亞一　昌濟永　永和大連華西藥

學生募集 貳週記念 D.A.S.

酬　唯限於四月入學者贈呈二週年紀念品無費贈呈本校之制服及佩章

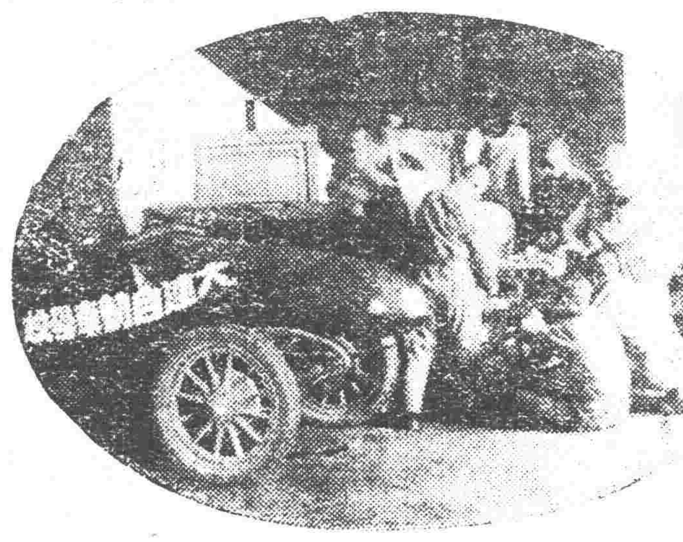

學生工作場

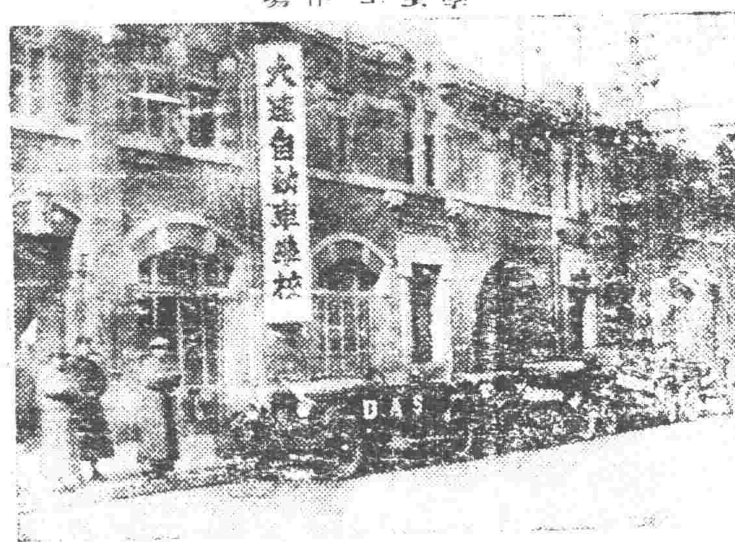

學校全景

謝　無費贈呈五十而大本的目錄書自動車及電氣工學教科書皆以實費提供

活動時代來矣何不雄飛入紳士的高尚職業而月收總不下百元上下之自動車界

一　社會奉公的實際

一　乞信賴以無限責任而善導之點本校

一　幸勿誤其出發點乞入內容最充實之本校

一　欲於短期間修得其業而應驗者乞即刻入學

練習車　新型クライスラー、シボレー、シトロエン、マクセル、サクソン、フチード、

晝間　自午前九時至午前十四時　夜間　自午後六時至午後八時

內容規章無費贈呈　歡迎婦人學者

大連自動車講習所

大連市山縣通二百番地　電話二一三四五番

神皋雜俎

歡迎投稿

小說

短篇小說 曼陀羅花（三）（小天）

即使悞入了情網。不免嘗着一點的悲哀滋味。但從二十世紀有著…的新生活上看來。雖被舊禮教加以攻擊。然而其間也有無限的快樂。倘如有一般人思想陳腐頑不解放的時候。自己的舉動。[illegible]

[illegible]

長逝（興民）

[illegible]

筆記

文藝叢考再編（陶明濬）

論賦 六經百家。分裂紬繹。篇章句讀之…

[illegible]

文虎

弢淪謎稿

雜謎

爸爸無故打兒子（蒙經一句）父之過。

老來纔入校讀書（蒙經一）。幼不學。

脫去凡人體（聊日一）成仙。

媽媽不許施不舍（聊日一）巧娘。

周瑜夫人（聊日一）喬女。

菲大醜（聊日一）小謝。

以綫章爲證（聊日一）明姿。

帽子破了（四子一）其冠不正。

伯母之夫（四子一）父兄也。

偉人（四子一）耕者。

車不離轍（四子一）遵道而行。

背後議是非（四子一）言人之不善。

我與人在鏡（…）我吃虧。

四子一厚往而薄來。

飛機遞信（縣名一）寄鋒。

張名遠出陣從宋過陽（新改省一）

出（縣名一）雙山。

仁義禮智信（縣名一）五常。

東南北皆不太平（縣名一）西安。

美貌（縣名一）華容。

飲井水者皆大醉（縣名一）酒泉。

陸山妻父（縣名一）安居。

子玉招兵再起（縣名一）吳興。

世間百物皆有影（縣名一）日照。

十千年（縣名一）萬載。

庚子年八國聯軍後駐中國者共有…

英美法日奧意俄（俗語一）缺德。

實業界遭地動（時人一）商震。

東西南北有生意（詩經一）經營四方。

曇花一現（史記一）條而來兮忽而逝。（完）

戲評

眞驢上臺（冷佛）

記者在幼年聽說。有名角赶三兒。演探親相罵的昆腔戲。眞驢上臺。其驢爲全體黝色。如馬中烏騅一般。配以鞍轡。異常美觀。上臺亦極爲馴順。人人喝彩。赶三兒亦由此成名。

[illegible]

閒話

黨的成功（破仙）

革命革命。鬧了二十多年。…

[illegible]

文苑

綺語（以下皆戊辰作）

[illegible]

擴充文藝版預告

本部茲爲闡揚文化誘導思想起見仍將篇幅擴充使有投稿餘地幸望讀者不時賜教爲盼竊惟本報文藝版十餘年來提倡文化啓發一般社會之知識鼓吹青年之文藝雖不敢自伐其功而東北文藝界所以有今日者本文藝版未始不無相當貢獻方今新舊兩思想均有認眞研究之趨勢新文藝外國學之發達實有一日千里之勢今後本版以順應此等趨勢遂漸改革俾成社會公共的學術機關一切尊重讀者之意見凡惠稿者務請自加圈點妥分章節使社員得省一分手續則大著必能剋期發表至於投稿種類毫無限制除純粹文藝的學術作品以外關於短小精悍之有趣文字尤爲特別歡迎此外名人勝地時裝風景及著作家藝術家各種照片願在本報發表者亦可酌爲製成銅版隨時刊登即將此版贈於本人以答雅意肅此謹白諸希朗照

本報文藝部謹啓

宿 曜 火 丁 赤 開 丑 日

夏四月二日 舊二月廿三日

[illegible]

廣告

駐富錦縣盛京時報分館啓事

逕啓者據敝分館組織報沿年信用卓著蒙各界諸君嘉許感激之至惟因近歲以來四外各鎭許多購閱本報者欵經催促他往致欵館損失頗鉅礙難彌補苦不堪言敝人今擬使凡閱本報務乞先行繳欵否則概不答覆望勿怪責特此聲明以誌 駐富錦縣分館經理張少濂謹啓

駐富錦聲委代派處

特啓者本分館原爲擴充報務起見今在…迪風化以便閱戶起見今在吕連閣先生處代派處專銷本報招登廣告兼訂閱…如有欲迎本報及刊登廣告者可直接向吕經理洽接可也特此以明 經理張少濂謹啓

聲明作廢

[illegible]

遺失滙票聲明作廢

[illegible]

蔡第九旅長孫德全之德政

[illegible]

聲明析居

[illegible]

正隆銀行
奉天浪速通支店
（日電話四五五五•一六五〇•六〇八〇）
小西關派出所西小西關朝鮮銀行西
華電話七二號 日電話二五番
安田善四郎 取締

遼寧 鼓樓北
大東書局 四週紀念

大廉價 大贈券 印有本 版外版 圖書目 錄函索 即奉

五週紀念廉價贈券辦法

一、購本版圖書滿實洋五角贈實洋書券五分 購滿一元贈實洋書券一角五分購滿五元以上者每元贈實洋書券二角

一、購外版圖書及文具用品滿實洋一元贈實洋書券一角照類推奇另不計

一、外埠函購如郵滙不通之處可郵票代洋十足收用惟郵票以一分至兩角者爲限有吉黑字樣者不收

一、來函務請同封掛號寄下否則遺失不負責任

一、廉價日限從陽歷三月三十號即陰歷二月二十日起至陽歷五月十八號即陰歷四月初十日爲止

奉天儲蓄總會有獎儲蓄部招募新戶添聘介紹及代理人廣告

啓者本會創辦有獎儲蓄已歷七年之久計開獎八十四次共發出五十餘萬元人所共知勿庸贅述現正極力擴充招收新號以期人人得有儲蓄之利而免致嘆向隅凡有志儲蓄者務請即日來會認儲俾早得獎金之利益是所盼幸至欲介紹認儲蓄者每次能介紹二全號以上本會即認爲介紹人可一年內得十全號即有代理人資格除第一年應給之酬金外一年後代爲收入儲戶之及東馬路倘在外城有意介紹人或代理人者如能每月招 優厚之酬金 爲代理人者給 優厚 欵尚有優厚之 優待費 至於一切詳細章程函索即寄或來會接洽亦可諸君有意盍興乎來

奉天儲蓄總會有獎儲蓄部啓

大威公司西餐部啓事

西餐部已於陽歷三月十二日正式開幕新張之初定九五扣減價四十天至四月廿二日止並不收小費餐客乘用本公司汽車按九扣但不用獎券

電話 總局一四九二號 南局二三 日本一〇三五番 地址大西邊門外路南

計開

距城西寧官屯廿五里坐落田地一段上則田地二百二十五畝

遼中縣城西上則地四百畝

營口市房一百七十間 營口水田八百畝

遼寧汽車大威公司總理張大威變賣家產廣告

鄙人爲創辦大威公司各種營業籌備資本起見擬將家產田地房屋各項典賣無論購買或典押均可欲典者總以典主獲利照年利二分爲準交典價或賣價分期付欵亦可接洽地點營口和亘祥轉鄭倫福奉天大威公司劉經理

奉天邊業銀行廣告

逕啓者本行前後行之天津地名現大洋兌換券早經在津兩行十足兌現準備充實信用卓著嗣以時局關係津行撤回統歸奉行兌現爲便於各界行使起見除在奉天本行營業時間隨時兌現外並委代兌處四處各界人士如有本券希即就近照兌可也此佈

奉天 行址 大南門裡路西德隆店舊址

代兌處 奉天大西門裡 商業滙行
代兌處 奉天大東關大街 東記綵房
代兌處 奉天大北關下頭 福增公
代兌處 奉天小西門裡 益和永

華經理高志遠啓

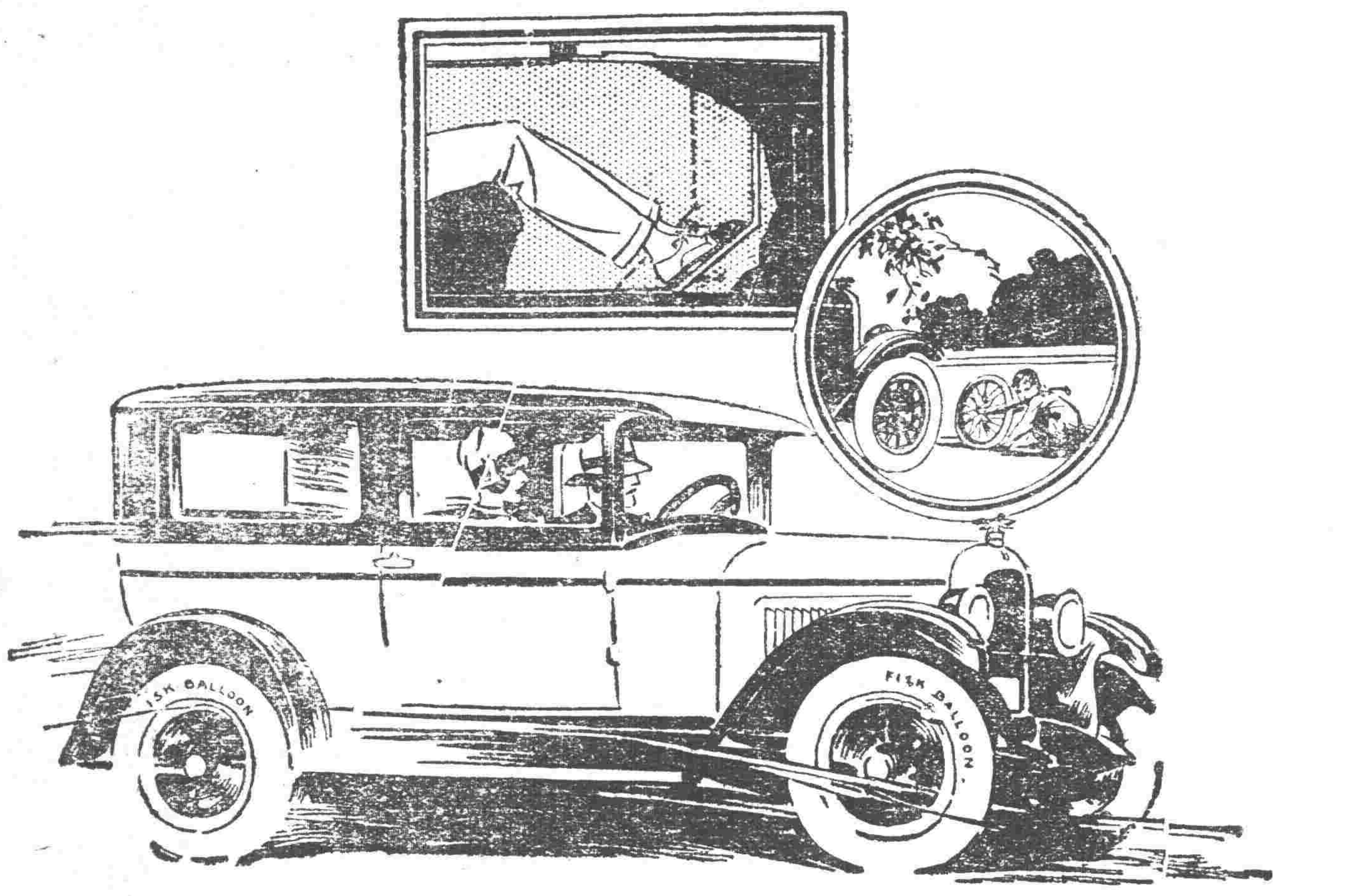

本行最近運到美國（一九二九）年新式奧夫蘭牌汽車、車分四汽缸六汽缸兩種、車身寬長、水箱加大、機件堅固、乘坐舒暢、至式樣之美觀、顏色之鮮麗、猶其餘事、世界銷路數最大、用運最廣、以此種車輛爲首屈一指、各界士女、惠臨一觀、方知言之不謬也、印有精美樣本、及英文說明書、函索即寄、又到有威立斯迺特牌七人坐位汽車一輛、極合公館之用、價目從廉、購者請速、

東三省總經理

總行哈爾濱　德利洋行

分行奉天日站　德利洋行

如意膏

療治燙傷

以及其他一切外症即如金瘡跌損凍瘡癰疔無不奏效神速因其爲近世皮膚專藥且原料乃合八種珍品而成其方劑歷經改良而爲清涼滋潤去毒生肌件件如

意滿洲里奎興合福號來書云『前購如意膏業已試用果有潤膚消毒之功其治療外症衆神奇真非虛語也』如意膏各藥房均有代售或直向上海江西路六十號韋廉士醫生藥局購取每一盒大洋六角如郵購者郵力不取收用郵票

醫生云內子體氣甚為虛弱

小產之後

韋廉士醫生紅色補丸恢復具體力

名醫嘗謂小產如生採菓子大產如熟瓜自落可知小產實于大產多矣但人多輕忽視之致因產小失調剎失其康健或生命者比比皆是

北滿長春同盛祥錢莊經理徐錦軒君之夫人因小產失調諸症蜂起所延醫者僉謂產後大虛治之非易但後服用韋廉士紅色補丸不久即恢復其體力足證斯丸誠不愧爲天下馳名補血補血之聖品也

徐君云『內人體力素强只因客秋小產之後調度宜失遂致面黃肌瘦肢體乏力食物無味眠睡不安雖經名醫叠投峻補終未見效據醫生云產後大虛治之非易後閱報知韋廉士紅色補丸統治婦科各症乃試與內人服之兩瓶之後胃口稍開續服數瓶肢强體壯血足神清眠食亦皆井然有序矣貴丸功效之速誠非他補品所能及也』

韋廉士紅色補丸男女咸宜不特爲產後補虛之聖品亦爲婦科別症之良方至于痛瘋　咳嗽胃弱血虛　少年斲喪　腦力衰殘　以及諸虛百損無不統治之爲

價目每一瓶大洋一元五角每六瓶大洋八元中國總發行韋廉士醫生藥局上海江西路六十號

各藥房均有出售或直向本局函購郵力不取郵票收用　奉贈衛生小書『中國今日之所需者』如蒙片索詳示姓名住址當即郵奉不取分文

韋廉士大醫生紅色補丸 DR. WILLIAMS' PINK PILLS FOR PALE PEOPLE

奉天

亨得利鐘表眼鏡公司

老公司大西門裡　電話九七二

新公司城內中街　電話一九八三

哈德門香烟確保純潔

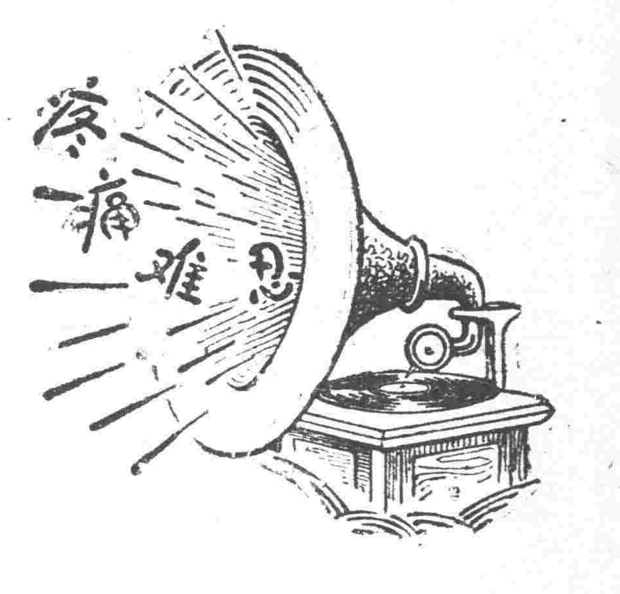

腎病留聲機

某嘗患風濕骨痛。腰痠背痛。手足麻痺。痛楚萬狀逢人便道。人譬之爲腎病留聲機。

蓋風濕骨痛之起。直接由於血液不清。間接由於腎臟不强。因腎臟爲澄清血液之所也。欲防風濕。先須强腎。欲圖强腎。請服第威德補腎丸。

◀各大藥房均有出售▶

第威德補腎丸